TIEMPO PARA SANTIAGO
Variable.
TEMPERATURA DE AYER
MAXIMA 21,8 grados C. a las 14 horas y 30 minutos.
MINIMA 6,3 grados C. a las 6 horas y 30 minutos.
El Sol saldrá a las 6 horas y 24 minutos.—Se pondrá a las 18 horas y 44 minutos.—
La Luna saldrá a las 7 horas y 22 minutos.—Se pondrá a las 21 horas y 25 minutos.—
FASES: Cuarto Creciente el 5 de octubre.

LA NACION

AÑO XXXVIII - MIERCOLES 29 DE SEPTIEMBRE DE 1954 — SANTIAGO DE CHILE — PRECIO $ 10.— N.o 13.447

EDICION DE 20 PAGINAS

CRONICA .. Págs.	1, 2 y 3	DEPORTES .. Págs.	11 y 13
REDACCION	4	GREMIALES y COMERCIO	12
POLITICA	5	CLASIFICADOS ...	14, 16 y 18
PROVINCIAS	6	TURF	15
SOCIAL	7	TEATROS	17 y 19
CABLES	8 y 9	MAGAZINE	20
GENERALES	10		

Mendes-France renuncia si fracasa en Londres

Recibió ducha de café caliente

NUEVA YORK.— A pesar de que el precio del café ha estado subiendo últimamente, llegó, sin duda, hasta un precio alto record, por cada taza, cuando la bien formada modelo morena, Carolyn Wynn (en la foto), demandó judicialmente a un restaurante de Nueva York, por la suma de 45.000 dólares. Carolyn acusó a un garzón de haberle dirigido a ella y a su compañera palabras groseras y luego haberles arrojado una taza de café caliente, antes de ordenarles que salieran del restaurante. — (Radiofoto UNITED PRESS).

DECLARACIONES DEL PREMIER SOBRE LA POSICION FRANCESA

PARIS, 28. (AL.). — Si la Asamblea rechaza su propuesta, luego de la Conferencia que comenzará hoy en Londres, el Primer Ministro, Mendes-France, presentará su renuncia.

El propio Premier, formuló esta sensacional declaración en una entrevista concedida a la revista independiente norteamericana "United States News", agregando que si la Conferencia de Londres acepta sus iniciativas, le será posible conseguir, al mismo tiempo, que la Asamblea Nacional acepte el ingreso de Alemania Occidental en la Organización del Tratado del Atlántico Norte, "pero si nuestras propuestas son rechazadas en Londres y la Asamblea Nacional tuviera, en consecuencia, que considerar sólo e lingreso de Alemania en la NATO, creo que será completamente imposible conseguir que el Parlamento vote en favor de él".

Advirtió que la suerte de su Gobierno depende del debate de la Asamblea sobre estos problemas, y recordó que el primer plan francés no incluía la entrada de Alemania en la NATO, "idea muy poco popular en la Asamblea Nacional y en toda Francia".

En cuanto al fallido proyecto del Ejército Europeo, Mendes-France, declaró que las principales objeciones francesas a la CED, fueron dos: Primero el hecho de que los franceses veían en la CED, una clase de cooperación alemana objetible a costa del cese de la cooperación con Gran Bretaña. Los franceses, según el Premier, no comprenden cómo podrían aceptar una organización en la que no interviniera Gran Bretaña. A este respecto, Mendes-France observó: "Cualquier cosa que los británicos estén dispuestos a aceptar, los franceses entenderán que deben aceptarlas también".

La segunda objeción, es que la organización supranacional, de la CED hubiera implicado un sacrificio de gran parte de la soberanía francesa en el terreno militar.

"Yo mismo —expresó más adelante— soy un convencido de que en el futuro, nos veremos obligados a entregar una porción importante de nuestra soberanía, y a aceptar alguna organización europea, dentro de la cual, se harán ciertas instituciones supranacionales, pero una gran parte del pueblo francés es refractaria a obrar de esta manera".

Dijo finalmente, que la contribución alemana a la defensa occidental, es necesaria "porque, aunque el equilibrio llegue a ser mejor de lo que era, refiriéndonos a los armamentos convencionales y clásicos, hay todavía una superioridad de la forma de Oriente, que no se puede negar".

FRANCIA CONDECORA A DOS DIPLOMATICOS

El Embajador de Francia, señor Jacques Coiffard, condecorará mañana, con la Legión de Honor, al Jefe del Protocolo, señor Luis Cubillos, y al Subjefe de ese Departamento de la Cancillería, señor Alvaro Droguett.

El Embajador Coiffard, impondrá las insignias correspondientes en una ceremonia que se efectuará en la sede de la Embajada de Francia.

Asilados guatemaltecos llegan hoy a Santiago

Hoy llegará a esta capital, a bordo de un transporte de la FACH, el primer grupo de asilados guatemaltecos en nuestra Embajada en ciudad de Guatemala.

El avión hizo escala en Arica donde dejó a cinco asilados, de filiación comunista, ciudad en la que deberán residir bajo vigilancia de las autoridades.

La máquina seguirá vuelo hoy con rumbo a Santiago.

S. E. con el primer Embajador de Jordán

A las 11.45 horas de ayer presentó sus cartas autógrafas al Presidente de la República, Excelentísimo señor Carlos Ibáñez del Campo, el primer Ministro del Reino Hachemita de Jordan ante la Moneda, señor Issa Bandak. A la llegada del Ministro al Palacio, rindió los honores correspondientes una compañía de la Escuela de Telecomunicaciones. En el grabado vemos al Jefe del Estado charlando con el Sr. Issa Bandak. Estuvieron presentes en la ceremonia, el Ministro de Relaciones Exteriores, señor Roberto Aldunate y altos jefes de la Cancillería.

$ 450.000.000 costaría el reajuste de sueldos y salarios para trabajadores de "El Teniente"

El decreto de arbitraje será notificado hoy y habrá fallo en 30 días

El Decreto que dispone el Arbitraje Obligatorio, para resolver el conflicto suscitado entre la Braden Copper Company y sus empleados y obreros, fue totalmente tramitado ayer por la Contraloría General de la República y hoy será devuelto al Supremo Gobierno, a fin de efectuar las notificaciones pertinentes a las partes.

LO QUE DIJO EL MINISTRO COUSIÑO.— El Ministro del Trabajo informó ayer tarde que hoy se cumplirá el trámite de las notificaciones, tanto a la Compañía como a los empleados y obreros, y que si algunas de las partes no designa su personero para integrar el Tribunal Arbitral dentro de las 24 horas siguientes, será el Gobierno quien haga las designaciones. Esta información incide en el hecho de haberse comunicado por la Braden al Gobierno que no aceptará el Tribunal Arbitral por estimarlo improcedente.

DESIGNARAN A DON JAVIER LAGARRIGUE.— También confirmó el señor Cousiño que el Gobierno designará, para ocupar el asiento destinado al personero de la Braden, a don Javier Lagarrigue Ariegul, asesor del Ministro Uribe y especialista en materias relacionadas con la industria cuprera chilena.

El señor Cousiño agregó que, a pesar de no estar constituido legalmente el Tribunal Arbitral, durante el día de ayer el señor La-

(A la página 2, columna 3)

Mañana se reunirá la Delegación Chilena a Conferencia ballenera

El viernes se reunirá en la Cancillería la Comisión Chilena que asistirá a la reunión extraordinaria de la Conferencia de Defensa, de la Riqueza Marítima del Pacífico Sur, que se inaugura el lunes.

En esta reunión se estudiará el trabajo de las diferentes subcomisiones, y se unificará el criterio frente a los diversos problemas.

EMBAJADOR DE TURQUIA LLEGA EL PROXIMO MES

En los primeros días del mes próximo llegará a esta capital, el primer Embajador de la República de Turquía, señor Cemal Husmu Taray.

A su llegada a Santiago, el señor Husmu será recibido por el Subjefe del Protocolo, señor Alvaro Droguett, y por el Edecán Militar de S. E., Mayor Santiago Polanco Nuño.

ARTISTAS PRESTAN SU COOPERACION AL COMITE NACIONAL DE NAVIDAD

Nuevos y valiosos aportes recibió ayer el "Comité Nacional de Navidad" que preside la esposa del Presidente de la República, señora Graciela Letelier de Ibáñez.

En reunión celebrada en la oficina del Director de Informaciones del Estado, señor Santiago del Campo, concurrieron numerosos artistas, representantes de espectáculos y dirigentes sindicales a ofrecer su concurso a esta noble iniciativa.

Se hicieron presentes en la reunión, la "Troupe Weinberger" artistas húngaros del trapecio. Estos artistas se presentarán en una función nocturna a beneficio del "Comité Nacional de Navidad" el 30 de octubre, a las 21.30 en la Plaza de la Constitución, efectuando arriesgadas pruebas sobre un cable que cruzará la plaza, desde el Ministerio de Hacienda al Edificio del Seguro Social. Esta función ha sido cedida por don Enrique Venturino.

Se recibió el ofrecimiento de diversas orquestas y del Sindicato de Guitaristas, que con los mismos fines animarán una velada en el Caupolicán.

Por su parte, el circuito de teatros de la Empresa Dante Betteo, realizará simultáneamente en todos sus teatros una fun

(A la página 2, columna 4)

Chile y Brasil van en empate en el Torneo Sudamericano de Pentathlon

Hoy deciden con el Cross-Country

RIO DE JANEIRO, 28 (UP) — Chile y Brasil empatan la clasificación general por equipos y el teniente Gerardo Cortez, chileno, y el teniente Alberto Ortiz, de Uruguay, igualan el primer puesto en la clasificación individual después de efectuada la competencia de natación, cuarta prueba del Campeonato Sudamericano de Pentatlón Moderno que se está desarrollando en esta ciudad.

Ambos puntajes quedarán decididos mañana con la quinta y última competencia, la carrera de cross-country. Los chilenos son favoritos, aunque por ligero margen, para triunfar en el Pentathlon.

Brasil conquistó hoy los cuatro primeros lugares en la prueba de natación e igualó la clasificación general con Chile. Cada país tiene 33 puntos en contra; le siguen, en ese orden, Uruguay, Paraguay y Colombia.

El teniente Cortez, sexto en natación, alcanzó en el puntaje al teniente Ortiz, que terminó octavo en la prueba de hoy después de encabezar la clasificación individual desde hace dos días.

A continuación se dan las posiciones de la competencia de natación:

1) Bento Vignoli, Brasil; 2) Aubusto Rocha Maia, Brasil; 3) Osvaldo Rezende, Brasil; 4) Venceslau Malta, Brasil; 5)

(A la página 2, columna 2)

Anunció que renunciaría

LONDRES.— El Secretario de Estado norteamericano, John Foster Dulles (derecha) conversa con el Premier francés, Pierre Mendes-France, en la Embajada francesa en Londres. Los dos estadistas toman parte en la conferencia de nueve Ministros en Londres, en la cual se hacen esfuerzos para encontrar un plan para armar a Alemania, que sirva de alternativa para la Comunidad Europea de Defensa, que fue derrotada.— (UNITED PRESS RADIOFOTO).

Para Matar
Todos los Insectos
FLIT
HAY SOLO UNO
..¡ y no se salva ninguno!
Esso
M R
McCANN • ERICKSON
FLIT
Esso
MATA
CUCARACHAS, MOSCAS, POLILLAS, HORMIGAS, MOSQUITOS, CHINCHES
INSECTICIDA FLIT DE ACCION PROTECTORA PROLONGADA

Senado despachará dentro de 20 días proyecto de aumento a EE. Públicos

Un jardín japonés será construído en Santiago

El Embajador del Japón, Excmo. señor Katsushiro Narita y la Alcaldesa de Santiago, señorita María Teresa del Canto, visitaron ayer, acompañados del Director de Aseo y Jardines, don Vinicio Frigerio, el Parque Cousiño y el Cerro Santa Lucía, en busca de un rincón para formar un jardín japonés, mediante el envío de árboles y plantas de los jardines de Tokio.

El proyecto del Embajador consta consulta la construcción de una Pagoda, lo cual, evidentemente aportará m... originalidad al jardín japonés en perspectiva.

COMISIONES UNIDAS DE GOBIERNO Y HACIENDA INICIAN HOY SU ESTUDIO, CON ASISTENCIA DEL MINISTRO PRAT

En su primera sesión de la legislatura extraordinaria, celebrada ayer, el Senado calificó de "simple" la urgencia solicitada por el Ejecutivo para el proyecto que aumenta las rentas de los servidores civiles del Estado.

Esto significa que, conforme al Reglamento, la Corporación dispondrá de 20 días para estudiar y despachar este proyecto, ya aprobado por la Cámara de Diputados.

Cabe señalar que el plazo constitucional para despachar el proyecto tiene un límite de 30 días.

TRABAJO DE COMISIONES.— Las Comisiones Unidas de Gobierno y Hacienda del Senado están citadas para hoy, de 16 a 19 horas, con el objeto de iniciar el estudio de este proyecto, de reajuste de rentas.

A esta primera reunión de las Comisiones, y a las siguientes, concurrirá el Ministro de Hacienda, señor Jorge Prat, quien impulsará los puntos de vista del Gobierno.

Por de pronto, en Mensaje llegado a la Oficina de Partes del Senado, el Ejecutivo ya ha propuesto indicaciones al texto despachado por la Cámara.

REUNION DE ALCALDES SE EFECTUARA MAÑANA

Mañana se celebra en Santiago una reunión de Alcaldes de las principales ciudades del país, incluso Antofagasta, con el objeto de estudiar conjuntamente un proyecto de ley sobre "Expropiaciones y constribuciones de mejores" que se establecerá para las urbes con más de 30 mil habitantes y para aquellos que determine el Presidente de la República.

Este proyecto ya ha sido estudiado por el Departamento Jurídico de la Municipalidad metropolitana, regidores y arquitectos, y cuenta con el informe favorable de la Dirección de Planeamiento del Ministerio de Obras Públicas y Vías de Comunicación.

BECAS PARA ESTUDIAR EN INGLATERRA OFRECE EL CONSEJO BRITANICO

El Consejo Británico en Londres ha informado que está abierto el concurso para becas, en Inglaterra, para el año académico de octubre de 1955 a julio de 1956. Estas becas son para chilenos residentes en Chile, que tengan graduación universitaria chilena y serán otorgadas a los que poseen, en la estimación del mismo Consejo, las más altas calificaciones.

Entre los ramos de estudio ofrecidos se cuentan: Literatura Inglesa, Pedagogía, Bellas Artes, Ciencias Físicas y Químicas, Ingeniería, Agricultura, Medicina, Ciencias Sociales Economía en todos sus aspectos. Es una condición indispensable que los candidatos sepan hablar bien el inglés y tengan suficientes conocimientos para rendir exámenes, si fuera necesario, en Inglaterra. Mayores detalles y formularios de solicitud pueden conseguirse en los siguientes centros de Chile:

Consejo Británico, Miraflores 495. Santiago.

Instituto Chileno - Británico, Blanco 725. Valparaíso.

Instituto Chileno - Británico, Casilla 284. Concepción.

Las condiciones de las becas, que se otorgarán en número estrictamente limitado, varían, pero en general comprenden el pago de gastos de mantención y de estudio; en algunos casos se ofrecerá también, el pago, parcial o total de los pasajes. Las solicitudes deberán entregarse a los centros indicados, antes del 26 de noviembre, 1954.

SEMANA DE DEFENSA DE LA NATURALEZA

El lunes se iniciará la celebración de la "Semana de la Defensa de la Naturaleza", organizada por el Consejo Nacional de Protección a la naturaleza, bajo los auspicios del Ministerio de Educación.

La Semana se iniciará con una velada en el Salón de Honor de la Universidad de Chile, acto en el cual hablarán el señor Ministro de Educación, don Oscar Herrera Palacios; el señor presidente del Consejo, don Carlos Valdovinos, y el Rector de la Universidad de Chile, don Juan Gómez Millas, quien enviará un mensaje a los escolares del país.

Las Direcciones Generales de Educación Primaria y Secundaria han enviado circulares a los establecimientos de su dependencia, a fin de concertar la labor necesaria, para que los estudiantes conozcan la importancia de la defensa de los recursos naturales renovables del país, el valor económico de los mismos y las serias alteraciones que traen consigo su destrucción y exterminio.

Día de la Odontología será celebrado mañana

Mañana se dará comienzo en esta capital a la celebración del "Día de la Odontología Latinoamericana". El programa ha sido preparado por el Consejo Regional de Santiago del Colegio de Dentistas de Chile.

Desde mañana habrá diversos actos en los hospitales, liceos y escuelas, proyectándose películas instructivas y dándose conferencias. En las escuelas y liceos se repartirán cepillos y pastas de diente a los educandos.

Estas festividades se prolongarán hasta el día 3 del mes venidero.

CONCURSO PARA OPTAR A CARGO EN P. MONTT

Se ha llamado a concurso para optar al cargo de Visitadora Social y Administradora General de la Población "Carmela Carvajal de Prat", en la ciudad de Puerto Montt, de la Fundación de Viviendas de Emergencia, con un sueldo de $ 17.000 mensuales.

Los antecedentes para oponerse a este nombramiento deben presentarse en la Fundación de Viviendas de Emergencia, en Alameda 1175, 7.o piso, de 10 a 12 horas. (Oficina de la Visitadora Social Jefe).

LO ATENDIO EN SUS ULTIMOS MOMENTOS.— El Pastor Julio Gilberto Assad, fue el autor del milagro que convirtió al "Criollito", incrédulo y zandunguero, en un fervoroso creyente. "Sus últimos días fueron tranquilos", dice a nuestro diario el Pastor que también fue albacea y asistente del "Rucio bonito". "El Criollito" estaba completamente arrepentido por eso marchó tranquilo hacia el patíbulo".

"OCHO TIRAS COMICAS, PILDORAS PARA EL BUEN HUMOR.—

Cuatro curiosos personajes se incorporan a "Los Tiempos": Pochita, Fúlmine, Fallutelli y Bómbolo

HARAN BUENA Y FRANCA AMISTAD CON EL SEÑOR Y SU VALET, BELLAVISTA, PURA PINTA Y EL ABUELO...

"Los Tiempos", en su nueva jornada como diario de la mañana PARA SER LEIDO... Y SABOREADO durante las 24 horas, ha incorporado a sus filas periodísticas a una serie de curiosos, simpáticos y populares personajes. Ellos nos contarán sus maiandanzas, sus inquietudes, sus humanos triunfos y fracasos. En verdad que el estirado SEÑOR Y SU VALET, el terrible y abracadabrante PURA PINTA, el tramposo ABUELITO y el desdichado BELLAVISTA, REY DE LOS CIEGOS, necesitaban compañía. Y se la hemos dado. Como se trata de correctos caballeros, (con perdón de PURA PINTA), justo y lógico proceder a su "introducción diplomática". Se los presentamos:

FULMINE, EL DESDICHADO. — Aquí tenemos a Fúlmine. No, no se acerque mucho —amigo lector— que puede sucederle algo desagradable. Este esmirriado y esbelto caballero, "goza" de lo que en buen chileno, se llama "mala pata". Todas sus intenciones —no buenas por lo demás—, le salen al revés. Le recomendamos —por vía precautoria—, evitar tomar el mismo tren de este personaje, subir al micro en que él viaje, etc.

FALLUTELLI, EL FRESCO. —Perdónenos, Fallutelli, pero no podemos ocultar sus artísticas condiciones para.... bueno, llevarse siempre la "tajada del león". Lector, Fallu es un personaje que bien merece el perdón..., por su gracia y frescura.

POCHITA, LA ESBELTA. — Muy, pero muy buen apetito tiene la que será nuestra amiga, POCHITA. Y es por algo que tiemblan las balanzas bajo su peso, que a petición de ella, hecha a "sotto voce", no alcanza a los 170 kilos.

BOMBOLO, UN DON JUAN IMPENITENTE. — No se trata de un trasnochado don Juan, de capa y espada. No es esbelto, ni mucho menos (hace magnífica pareja con Pochita), pero irradia simpatía..., y seguramente se hará el favorito de los lectores.

Para no despertar envidias ni suspicacias, y para que todos estos personajes vivan en perfecta armonía con "los dueños de casa", nos hacemos un deber en decir, dos o tres palabras, sobre los ya conocidos por nuestros lectores:

EL SEÑOR Y SU VALET, las mil y una peripecias de un señor "que fue", y que la coqueta fortuna sólo le ha dejado un valet, servicial y dicharachero; PURA PINTA, DIGNO PERSONAJE de una novela de terror, pero que se deshace, como la sal con el agua, cuando es el momento de actuar.... en verdad que es un PURA PINTA; EL ABUELITO, simpático nonagenario, que arrastrando sus luengas barbas..., y su desfachatez, constituye una verdadera píldora del buen humor. BELLAVISTA, ¡ah, cuántos sinsabores sufre el pobre BELLAVISTA, a pesar de sus gruesos cristales! Eso de echar la carta en boca de unos conversadores, creyendo que lo hacía en un buzón, es aventura que no deseamos a nadie...

FULMINE, FALLUTELLI, POCHITA, BOMBOLO y EL ABUELO, tienen como mentor y progenitor, al conocido Divito; PURA PINTA, nos es presentado por el ingenioso LANIRO; EL SEÑOR Y SU VALET, nació de la pluma de MONO; BELLAVISTA es inducido en sus andanzas por Jorge Palacio. Y como remache, en su "pequeño mundo" magazinesco que diariamente nos entrega y nos entregar; "Los Tiempos", está GRAFODRAMA, debido a la pluma de Medrano.

CASA DEL ESTUDIANTE AMERICANO RECIBE A 21 ALUMNAS DE ANCUD

Veintiún alumnas y dos profesores de la Escuela Normal de Ancud han llegado a la Casa del Estudiante Americano.

Permanecerán en este hogar hasta fines de la semana, para dirigirse luego a Valparaíso y Viña del Mar.

CHILE Y...

(DE LA PRIMERA PAGINA)

Walter Belen, Uruguay; 6) Gerardo Cortez, Chile; 7) Hernán Fuentes, Chile; 8) Alberto Ortiz, Uruguay; 9) Eerto González, Uruguay; 10) Héctor Carmona, Chile; 11) Luis Gallo, Chile; 12) Anébal Sc[illegible], Uruguay; 13) Pérez Buston, Paraguay; 14 Silvio Parodi, Paraguay; 15) Vidal Reyes, Colombia; 16) Jesús Noseo, Colombia; 17) Valentín Centurión, Paraguay; 18) Pedro Luis Escobar, Colombia; 19) Juan González, Paraguay.

$--mac

FORD OFRECE CONSTRUIR AUTOMOVILES EN CHILE

La Ford Motor Company ha ofrecido al Consulado de Chile en Los Angeles la instalación de una fábrica de automóviles en nuestro país, a base de capitales y técnicos chilenos, aportando ella los diseños, control de fabricación y la ayuda técnica especializada, según informó ayer la Cancillería.

Todas las piezas vitales serían fabricadas en el país con materiales nacionales, como también lo serían los diferentes repuestos, limitando al máximo las importaciones.

Esta fábrica sería similar a las que se proyectan construir en Brasil y Argentina. La Cancillería ha hecho entrega de la solicitud correspondiente al Comité de Inversiones Extranjeras para que resuelva.

$ 450.000.000...

(DE LA PRIMERA PAGINA)

garrigue había trabajado intensamente con el General don Eduardo Yáñez, interventor de "El Teniente", para adelantar el estudio de tan complejas materias, en orden a emitir el fallo antes de los treinta días que señala el Código del Trabajo para estos casos.

Por último, el Ministro dijo que había enviado al Ministro de Defensa Nacional una nota de felicitación por la tarea que las Fuerzas Armadas cumplieron en el mineral al ordenarse la reanudación de faenas. Esta felicitación, dijo el Ministro, reconoce especialmente la labor cumplida por el General Yáñez, interventor militar de "El Teniente".

REAJUSTES COSTARIAN 450 MILLONES DE PESOS.— En fuentes allegadas al Tribunal de Arbitraje se dijo ayer que el asesor Lagarrigue llevará al seno del Tribunal los antecedentes que obran en poder del Ministerio de Minería sobre las condiciones económicas de explotación de ese Mineral, a fin de que el fallo se encuadre dentro de los márgenes reales de aumento de los costos de explotación.

Se agregó que el reajuste de las remuneraciones, sobre la base de la fórmula "Parra-Cousiño", costaría anualmente 450 millones de pesos, sin considerar los aumentos que involucra el funcionamiento de la escala móvil de sueldos y salarios, que ahora se repone.

MAYOR PRECIO PARA LOS RETORNOS.— Se explicó que esta suma deberá absorberse otorgando mayor valor a los dólares de retorno que la Compañía está obligada a vender actualmente a $ 19,37 para pagar los costos de producción en nuestro país.

Esta situación de ninguna manera significa que el país cuente con un menor caudal de dólares por este concepto, como erradamente se ha dicho, sino que la misma cantidad actual de dólares será vendida a un mayor precio. Y ésto por haberse establecido que los costos de producción, con dólares a $ 19,37, y con precios de venta al Banco Central de 24 centavos de dólar por libra de cobre producido, no permiten aumentar dichos costos.

Artistas...

(DE LA PRIMERA PAGINA)

ción a favor del Comité, el domingo 7 de noviembre.

También han ofrecido su aporte al Director de Informaciones del Estado, que actúa como coordinador de las diversas iniciativas del Comité; el Coro de la Universidad de Chile, el Sindicato de Cantantes Folklóricos. Finalmente, dirigentes de comerciantes de la Vega Chica, presentes en la reunión, ofrecieron su colaboración para la venta de números de la rifa del bungalow Pedro de Valdivia Norte, y el reparto de fruta a los niños en las funciones programadas por dicho comité.

Concurso FUTBOLISTICO LA NACION y LOS TIEMPOS

PREMIO SEMANAL: $ 10.000.-

PREMIO ACUMULATIVO: $ 13.000.—

PARTIDO CLAVE:

COLO COLO ( ) — RANGERS ( )

En los partidos siguientes indique quién ganará, sin señalar score:

GANADOR

Palestino—Ferrobadminton ...

U. Católica—Santiago ...

Magallanes—Iberia ...

Green Cross—U. Española ...

U. de Chile—Wanderers ...

Audax—Everton ...

NOMBRE ...

DIRECCION ...

IMPORTANTE. — Solo se considerarán aquellas soluciones que indiquen en los sobres el resultado exacto del "partido clave". En cada sobre deberá enviarse un solo cupón, adjuntando una moneda de $ 1, los concursantes de Santiago, y una estampilla de impuesto del mismo valor los de provincias.

"La Nación" confesó al Criollito, trece horas antes de su muerte

Durante 15 minutos fue burlada vigilancia carcelaria

"NO ABRIGO NINGUNA VENGANZA. MUERO EN PAZ", DIJO, ANTES DE ENFRENTAR AL PELOTON DE LOS OCHO FUSILEROS

Por ALBERTO VALENCIA

BURLANDO LA CERRADA vigilancia policial, trece horas antes del fusilamiento, LA NACION conversó —en la celda 15 del patio Siberia— durante 15 minutos con Segundo Alberto Cabrera Muñoz, más conocido en el turbulento ambiente del hampa con el sobrenombre de "El Criollito", cantante de arrabales, engominado tenorio de los bajos fondos y autor del homicidio del sastre polaco Joim Schneider Druker, perpetrado en la calle San Diego, el 5 de enero de 1953.

El doctor Raúl Lecaros, médico-jefe de la Penitenciaría nos franqueó la entrada, considerándonos colega suyo del Instituto Médico Legal. Momentos más tarde, la misma puerta de la celda —donde penaron los últimos pensamientos del condenado a muerte— se cerró exabruptamente después que el teniente de guardia, Alejandro Henríquez, descubrió la presencia de un periodista en la celda del reo en capilla.

Recostado sobre una camilla, canturreando salmos del Viejo Testamento, Alberto Cabrera Muñoz se encontraba con los ojos perdidos en la nada, cuando recibió la inesperada visita. Cerca de él, sentado junto a una pequeña mesa, el pastor Julio Gilberto Assad de la Iglesia Metodista Pentecostal, también oraba en voz alta. En todos los rincones rondaban recuerdos de fantasmas conocidos.

La actitud de "El Criollito", desde el día de su notificación siempre fue la misma, pacífica y acostumbrada a su embargada muerte. A veces, pasaba por momentos de pacífica resignación. Cantaba y oraba, aunque de pronto se sumía en profundas meditaciones. Sabía que entre él y todos los hombres —con el paso inexorable de las horas— se alargaba un angustioso precipicio. Por otro lado, nosotros los de esta orilla —para quienes la luz del nuevo día sería alborada de nuevas esperanzas— sabíamos también que para Alberto Cabrera Muñoz, la vida nunca más comenzaría mañana...

EL SILENCIO AMURALLADO.— Cuando los hombres de la Penitenciaría presienten la cercanía de un fusilamiento, un terrible escalofrío recorre el penal. En homenaje al compañero que debe emprender el camino sin retorno, los presidiarios guardan estricto silencio 5 días antes y cinco días después del ajusticiamiento. Cierta ley del hampa mueve el pobre corazón de los parias para guardar recogimiento por el amigo caído.

Cuando penetramos al interior del recinto amurallado, se encontraban mudas las duras sendas donde purga sus culpas el hampa. Los reos caminaban como sombras. En todos los rostros hostiles, un velo de tragedia dibujaba el drama del día siguiente. Aquellos hombres acostumbrados a vivir en la extraña selva del delito, donde se mata para subsistir y aún aquellos ignorantes que sólo se representan la muerte como una bruñida calavera, padecían la angustia del amigo que sería fusilado al amanecer.

La tarde caía lentamente, cuando los pasos del doctor Lecaros, del "camouflado" reportero gráfico de nuestro diario y del cronista, llegaron hasta el recinto de la celda N.o 15, del Patio "Siberia".

A lo lejos, en el pensamiento de todos, ocho cañones de fusiles pavonados señalaban macabros y rectos —como el dedo que señala el destino— la cita con la muerte.

EL PENSAMIENTO HACIA LA MUERTE.— Nuestra charla con Segundo Alberto Cabrera fue corta, tajante y dramática. Días antes del fusilamiento había dicho a los periodistas:

"Si he de morir, moriré como un hombre"— con un poco de ufanía quizás adquirida en las traidoras pistas de baile de los bajos fondos donde "guapeó" hasta convertirse en reyezuelo que imponía sus decretos con el filo del puñal.

Después de la notificación, nadie pudo verlo. Por eso preguntó con ansias cuando el pastor Assad —despreocupadamente— dio a conocer nuestra identidad de periodistas.

—¿Qué han publicado de mí? ¿Por qué no me traen algunos diarios...? fueron sus primeras palabras.

"El Criollito" manifestó sentir se "tranquilo". Dijo que pocos días después de la sentencia tuvo noticias sobre la posibilidad de un indulto. Para un condenado, estos son los peores días. Días oscuros, asaltados por la incertidumbre del porvenir.

—Poco a poco he ido resignándome —agregó más adelante—. No odio a nadie. No abrigo ninguna venganza. Considero que el mal que hice, debo pagarlo con mi vida. Ojalá encuentre el perdón de Dios. La justicia humana también tiene algo de la justicia divina.

—¿Cuáles son sus pensamientos frente a la muerte?

En su media lengua, Alberto Cabrera trató de explicar que, a veces, repentinamente, se sumía en profundas meditaciones. Declaró que recordaba muy pocos instante de su agitada existencia.

—Pienso en mi madre, que está muerta. Pienso en varios amigos. Por ejemplo, en el "Ché Capuro" y en el "Negro Miguel", que también están muertos. Yo me reuniré con ellos.

Estos amigos fueron viejos compañeros de atrevidas aventuras con "El Criollito", y ambos murieron trágicamente hace varios inviernos.

Después de estas palabras, Alberto Cabrera esbozó la sonrisa triste de quien se muerde para no llorar en una despedida que ha de ser la última.

Fue en estos instantes cuando el teniente Henríquez nos obligó en forma enérgica a abandonar la celda del que, en breves horas más tarde, sería el cuadragésimosegundo homicida que enfrenta el pelotón de fusileros, pagando con su vida la de sus víctimas.

CAMINO A LA MADRUGADA.— "El Criollito" da la sensación de quienes se encuentran por encima del bien y del mal de los hombres. Ha pasado por todas las etapas por las cuales cruzan todos los condenados a muerte.

En los primeros momentos posteriores a la notificación, guardó entre sus débiles esperanzas, las ansias de vivir. Una mentira piadosa sobre la posibilidad de un indulto, encendió en su destrozado corazón, una verdadera llamarada de esperanza. En los primeros días, los condenados a muerte que se aferran a esta débil esperanza, desesperan lentamente. Tal sucedió con Alberto Cabrera Muñoz. Más tarde vino el abatimiento, el recogimiento y la paz espiritual. "El Criollito" ya se había entregado a la muerte (o era un muerto en vida) antes de sentarse en el trágico banquillo.

Todas las capillas son iguales. La muerte penetra en las celdas, lentamente a medida que avanzan las horas y se acerca el minuto de la descarga fatal. Horas antes de morir, "El Criollito" parecía caminar hacia el patíbulo, hipnotizado por la muerte.

Su camino a la madrugada fue jalonado de recuerdos y cantos. Se había resignado a contemplar por adelantado sus huesos, junto a los huesos de sus amigos muertos, que ya no cambiarán de posición sobre el mundo para mirar las estrellas.

Su camino a la madrugada tuvo olor a tragedia. Fue la misma alborada que decora todos los patíbulos.

—La mañana llegará igual para todos..., aunque Alberto Cabrera no tendrá mañana —dijo ayer a nuestro diario el Alcaide, don César Inostroza.

RECUERDOS Y MAS RECUERDOS.— "El Criollito" partirá rumbo a lo desconocido, exactamente después de haber paseado por el mundo sus 24 agitados años de existencia. Nació el 20 de enero, día de San Sebastián, de un lánguido verano de 1930. Su madre murió cuando él era muy pequeño. Creció sobre el fango fecundo de las riberas del Mapocho, viejo confidente de sus desesperanzas. Fue libre como un pájaro. En la extraña selva del hampa, aprendió a ganarse la vida a mordiscos, peleando el mendrugo encontrado en cualquier parte. Fue haciéndose fuerte, allí donde no hay sitio para los débiles y donde la osadía desafía a la muerte más allá de la ciudad, en el reinado del hampa y del suburbio.

Más tarde visitó el centro, y enloqueció en sus luces. Vivió violentamente, entre tragos y mujeres. Cuando comenzó a vestir decentemente, ya conocía el frío de las principales cárceles capitalinas.

Sus cantos entibiaron las fiestas más sonadas de la delincuencia. Su vida era una gran aventura. Vivió con muchas mujeres. Ofició el infamante papel de los tratantes de blancas. Su cuello duro y su cimbreante manera de bailar, le valieron el título de "El Criollito". Cuando abandonó la cárcel, la angustia y el hambre lo arrinconaron frente a la puerta de la sastrería de la calle San Diego 2029. Dice que "tuvo necesidad de matar para poder subsistir". La loca alegría de unos cuantos pesos, conseguida con sangre, duró apenas dos fugaces días. Fue detenido y encarcelado para siempre.

Esta mañana, a las 6.10, un pelotón de gendarmería le cerró los ojos para siempre, en cobro de su deuda con la sociedad.

Así cayó "El Criollito" en el proceso que con papel timbrado le alfombró el camino hacia el patíbulo.

Más tarde, cerca de las 10 de la mañana, Juan —su hermano— y su anciano padre —también Juan—, que ha viajado de Curicó para el entierro, conducirán silenciosamente, hasta el Camposanto, los restos del ajusticiado.

En el Cementerio General, tres hombres enlutados y una mujer desconocida (madre del hijo de "El Criollito", de quien se encuentra hace tres años separado) morderán sus pañuelos en un afán incontrolado de querer llorar a gritos...

ASI VIMOS AL CRIOLLITO.— Momentos antes del fusilamiento, Alberto Cabrera Muñoz, conversó con nuestro diario en la celda dónde se encontraba la capilla. Recostado sobre una vieja tarima, pasó gran parte de la noche, leyendo la biblia y cantando junto al Pastor Julio Assad.

SESIONO AYER LA SUPERINTENDENCIA DE EDUCACION

Dos determinaciones de importancia adoptó el Consejo Nacional de la Superintendencia de Educación, en una reunión que tuvo lugar ayer, bajo la presidencia de don Enrique Marshall. Acordó llamar a una concentración de directores de todos los establecimientos de enseñanza agrícola, comercial y técnica, y adherirse a los festejos conmemorativos del vigésimoquinto aniversario de la dictación de las leyes de la enseñanza primaria obligatoria y la educación normal.

Se incorporó en esta oportunidad al Consejo, el señor Humberto Elgueta Guerín, que reemplazará al fallecido presidente de la Unión Nacional de Profesores, señor Fidel Iturra.

Tribunales determinaron que tildar de tonta o de loca a la cónyuge es injuria grave y causal de divorcio

Tratar de tonta o de loca a la esposa es injuria grave y constituye causal de divorcio. Así lo determinó la Corte de Apelaciones de Talca, al confirmar la sentencia de primera instancia, que concedió a la señora Berta A., el divorcio perpetuo de su marido don Rodolfo E., prominente vecino de esa ciudad. Para colmo, el cónyuge afectado recurrió en casación de forma y de fondo a la Corte Suprema, pero este Tribunal, por fallo expedido ayer, lo desechó abiertamente, ordenando, además, dejar a beneficio fiscal los cuatro mil pesos que éste había depositado en garantía.

Se iniciaron las dificultades cuando ambos litigantes notaron la incompatibilidad de caracteres que los separaba. Los frenéticos arranques de doña Berta A., no encontraban repercusión en su esposo, quien inspirado en arcaicos principios de hidalguía, jamás osó levantarle la mano. Pero un día se le acabó la paciencia y mirándola desafiante le gritó que era una loca, una tonta y una imbécil. Fue su perdición. Ella, aconsejada por su abogado le entabló demanda pidiendo el divorcio perpetuo. El tribunal consideró que la ofensa constituía injuria grave y dio el favor a la recurrente. Don Rodolfo E., apeló a la Corte de Talca, pero la sentencia, con fecha 14 de mayo fue confirmada.

Desesperado y dispuesto a mantener la integridad del hogar, el marido formuló recursos de casación en el fondo y en la forma a la Corte Suprema. Hizo presente que las injurias proferidas no eran graves, puesto que los términos "tonta, loca, imbécil, infeliz y mala de la cabeza" que reconoció haber lanzado no causan un considerable daño moral ni afectan o vejan la dignidad, ni importan desacreditar públicamente a quien los recibe haciéndole perder su buena fama, no pudiendo, en consecuencia, equipararse en sus resultados morales a los malos tratamientos de hecho.

Pero el primer tribunal de República, en su fallo eve[illegible] ayer, asevera que la ley no se quebrantado, puesto que la [illegible]ación de la gravedad de la [illegible]juria es materia de los tribunales de instancia. Por último desechar ambos recursos, de la sentencia: "En consecuencia la infracción que al respecto invoca, no ha podido producir ni el tribunal de casación tiene facultado para revisar apreciaciones del fallo que en el fondo importan cuestiones de hecho ajenas a la materia propia de esta vía procesal."

NOMINA DE CADAVERES NO RECLAMADOS EN EL INST. MEDICO LEGAL

La Dirección del Instituto Médico Legal informa que la siguiente nómina de cadáveres que se encuentran en el depósito y que no han sido reclamados, serán sepultados en fosa común, dentro de [illegible] días más: Misael Sep[illegible] Aguirre; N. N. femenina, Antonio Guajardo Briones, Alejandro Manríquez Oñate, N. N. femenina, Luis Humberto Gómez, Juan Gutiérrez G[illegible], Carmen Quinteros, Luis P[illegible]roa y N. N. masculino.

DOS AGITADORES COMUNISTAS FUERON RELEGADOS AL SUR

El Ministro del Interior anunció ayer que, de acuerdo con las facultades concedidas por el estado de sitio, fueron trasladados dos agitadores comunistas que operaban en la ciudad de Talca.

El primero de ellos, René Osorio Vega Andrade, fue enviado a Los Sauces, y el segundo, Gregorio Lartiga Calderón, a la localidad de Pailiaco, en el departamento de La Unión.

En fuentes allegadas a ese Ministerio se informó que se encontraban pendientes las órdenes de traslado y detención de numerosos especuladores y agitadores comunistas.

MEDIDAS CONTRA LOS FALSOS REOS ENFERMOS ADOPTO CORTE SUPREMA

Medidas contra los subterfugios de que se valen los reos para evadir la prisión, haciéndose pasar por enfermos, adoptó la Corte Suprema en su último pleno. Después de diversas consideraciones, en que se hicieron presente algunas situaciones comprobadas en la última visita semestral de cárceles, se acordó remitir a los presidentes de las diversas Cortes de Apelaciones del país, la siguiente circular, sobre la materia antedicha: "Pongo en su conocimiento y a fin de que se sirva transcribirlo a los juzgados de su dependencia, que se ha dispuesto comunicar a US. el siguiente acuerdo de esta Corte, acerca de la hospitalización de reos presos:

"1.o— Para autorizar la hospitalización de los detenidos o presos en clínicas o pensionados particulares o de la Beneficencia Pública, los jueces deberán exigir previamente informe de los médicos de los establecimientos penales respectivos.

2.o— Además, deberán hacerse informar mensualmente por los médicos facultativos acerca de si subsisten o no los motivos que hayan hecho necesarias aquellas hospitalizaciones, a fin de mantenerlas o hacerlas cesar".

EXPOSICION SOBRE EL MECANISMO INTERNO DEL SERVICIO N. DE SALUD

Simultáneamente, con la inauguración de las labores de la XIV Conferencia Panamericana de Salubridad, que tendrá lugar en Santiago, del 7 al 22 de octubre próximo, ha de iniciarse una muestra sobre las diferentes actividades que realiza el Servicio Nacional de Salud, en el patio Este de la Casa Central de la Universidad de Chile.

La exposición contará con paneles explicativos, que en forma amena y objetiva, exhibirán ante el público el mecanismo de funcionamiento del Servicio. Como se recuerda, el SNS, nació de la centralización de siete diferentes servicios sanitarios. La exposición tendrá ahora por objeto, demostrar al público las razones de orden práctico, económico, administrativo y técnico que primaron en esta unificación.

1.391 vehículos atienden el servicio de transporte colectivo en la capital

FES agradece al Gobierno y a las Fuerzas Armadas

Con mil trescientos noventa y un vehículos contó ayer Santiago para el transporte colectivo, que fue utilizado por un millón setecientos cincuenta mil pasajeros. En esta cifra están incluídas las máquinas requisadas, los efectivos de la Empresa de Transportes del Estado, los camiones del Ejército para escolares y alrededor de cien camiones particulares que están colaborando en la labor de dar a la capital un servicio de emergencia.

El último informe de la Jefatura del Servicio de Transporte de Emergencia consigna que han sido requisados 1.315 microbuses, de los cuales circulan 472; 146 expresos, de los que están en servicio 109; 288 taxibuses, con 118 en las distintas líneas. A esto hay que agregar 96 buses Fiat, 499 tranvías, 192 buses y 105 trolebuses de la ETCE.

SITUACION DE LOS TAXIBUSES.— En la Jefatura se informó anoche a la prensa que el personal técnico a su disposición está estudiando el rendimiento de los taxibuses para determinar si son financiables al ser trabajados en conjunto, y si su servicio se justifica.

Por otra parte se dispuso que los microbuses Santiago-Puente Alto, por tratarse de un servicio rural, sean manejados y mantenidos por sus dueños, siempre bajo el control militar y requisados. Esta medida no se hará extensiva a ninguna máquina urbana.

El Director General de la ETCE, don Ernesto de la Fuente, al ser interrogado por LA NACION, informó que el personal de choferes que está trabajando en los vehículos requisados lo hace sobre la base de un sueldo fijo más un seis por ciento sobre lo recaudado por venta de boletos. A esto se agrega el cumplimiento estricto por parte de la empresa de las leyes sociales.

Esto anteriormente era burlado por los empresarios.

NUEVOS CHASSIS EN ADUANA.— Anoche se informó también que se encuentran en aduana otros 204 chassis Ford, que serán carrozados en el país con la mayor rapidez que sea posible para ponerlos en servicio.

DECLARACION DE LOS ESTUDIANTES.— La Federación de Estudiantes Secundarios de Chile entregó ayer la siguiente declaración:

"En reunión del comando nacional de la Federación de Estudiantes Secundarios de Chile, se estudió el problema de la locomoción colectiva para los estudiantes y se acordó formular la siguiente declaración oficial:

1.— "El comando nacional considera que si bien es cierto que no ha sido total y absolutamente solucionado el problema de la movilización para los escolares, se ha obtenido, al menos, una solución parcial, por medio de vehículos motorizados a cargo del Ejército;

2.— "Que este comando comprende las dificultades producidas con la requisición de los vehículos, pero que, pese a ello, considera que las autoridades respectivas deben dar especial preferencia a la habilitación urgente de máquinas destinadas a los escolares, y

3.— "Que en nombre de sus representados, los estudiantes secundarios agradecen a las autoridades y al Gobierno la solución parcial que se ha materializado en la habilitación de vehículos militares para el traslado de los alumnos, esperando que, a la brevedad y con urgencia, este problema sea solucionado, ya que afecta a muchos miles de alumnos".

ADVERTENCIA A COLEGIOS Y FABRICAS.— La Jefatura del Servicio de Transporte de Emergencia nos pidió publicar lo siguiente:

"La Jefatura del Servicio de Transporte de Emergencia, conocedora del problema del transporte de escolares y obreros de fábricas, y en previsión de un posible recargo de la movilización, con motivo del término del feriado escolar de Fiestas Patrias, acordó:

a) Autorizar a los establecimientos escolares y fábricas para hacer uso de los vehículos de transporte colectivo que normalmente los servían.

b) Prevenir a los establecimientos y choferes sobre la imprescindible necesidad de ajustarse a un horario estricto de atención, con el fin de no restar vehículos a la locomoción del total de la ciudad.

A pesar de la diligencia y buena disposición de esta jefatura para solucionar los problemas en referencia, sin perjudicar al público en general, lamentablemente ha podido comprobar:

—Que la distracción de vehículos en los servicios indicados ha recargado considerablemente la movilización general;

—Que el horario de atención previsto no ha sido cumplido;

—Que gran número de las máquinas no volvieron a la circulación, burlándose las disposiciones establecidas.

Considerando que las infracciones anotadas anteriormente repercuten en perjuicio del público, y mientras no se logre poner en servicio el porcentaje normal de vehículos, actualmente afectado por un subido número de máquinas inutilizadas por causas del dominio público, se ha dispuesto:

1) Cancelar desde el lunes 4 de octubre de 1954, las autorizaciones extendidas para que vehículos de la locomoción colectiva, retirados de sus líneas, presten servicios a establecimientos educacionales y fabriles, y

2) Sugerir a los directores de los establecimientos educacionales y gerentes de industrias, solucionar transitoriamente su problema de transporte, por medio de contratación de camiones de las empresas que hoy voluntariamente atienden parte de la locomoción colectiva, o bien, con automóviles de arriendo que efectúen este servicio.— Jefatura del Servicio de Transporte de Emergencia".

CHASSIS DE OMNIBUSES FORD PARA LA MOVILIZACION.— En la foto pueden apreciarse 4 de los modernos chassis de omnibuses "Ford", de un lote de 204, que acaban de llegar a la Aduana de Valparaíso y que contribuirán a resolver el problema de la movilización colectiva. La Ford Motor Co. ha hecho entrega de 192 omnibuses, y se espera la llegada de 300 máquinas adicionales. El total de 696 unidades constituirá un valioso aporte al mejoramiento de los servicios de transportes colectivos en el país.

EN 20 MIL TONELADAS DISMINUYE PRODUCCION DE COBRE POR HUELGAS

En más de veinte mil toneladas ha disminuído la producción de cobre en la gran minería, como consecuencia de los movimientos huelguísticos registrados en esta industria.

En esta cifra, dada a conocer ayer en el Ministerio de Minería, se incluye la menor producción de 14 mil toneladas en "El Teniente", durante la huelga que acaba de terminar.

50.o ONIVERSARIO DE FACULTAD AGRONOMIA DE LA U. CATOLICA

Entre los días 7 y 11 de octubre, la Universidad Católica celebrará el cincuentenario de la fundación de su Facultad de Agronomía.

El programa elaborado para estas festividades consulta conferencias, jornadas deportivas, actos culturales y artísticos, visita al fundo de Pirque y misa de acción de gracias.

CORONEL VIDELA VISITO EL EMBALSE DE EL YESO

El Ministro de Obras Públicas, coronel señor Benjamín Videla, se dirigió en la tarde de ayer al embalse de El Yeso, con el objeto de imponerse del estado de los trabajos que allí se ejecutan.

Fue acompañado por el Director de Riego, señor Dionisio Retamal.

CADETES MILITARES, NAVALES Y AEREOS IRAN A RANCAGUA

Con ocasión de las festividades aniversarias de la Batalla de Rancagua, el próximo sábado se efectuará en esa ciudad una gran parada militar, a la que asistirán el Presidente de la República, Ministros de Estado, y altos jefes de las Fuerzas Armadas.

Se ha dispuesto que participen en el desfile una compañía de cadetes de cada una de las Escuelas Militar, Naval y de Aviación, y un batallón del Regimiento de Infantería "Colchagua", de San Fernando.

Además, la Fuerza Aérea de Chile, enviará una escuadrilla integrada por siete aviones "Mentor" de la Escuela de Aviación, para que evolucione durante la Parada Militar.

PRESENTO CREDENCIALES.— A las 11 horas de ayer, presentó sus cartas credenciales al Presidente de la República, General don Carlos Ibáñez, el Ministro de Suiza en Chile, señor René Naville. En el grabado vemos a S. E. acompañado del señor Naville, minutos después de haber mantenido una cordial conversación en castellano sobre temas de interés común.

TERMINADA LA REBUSCA DEL VAPOR MERCANTE ARGENTINO 'SAN MARTIN'

Después de haber patrullado cientos de millas en la zona del Golfo de Penas, en su parte nor-occidental, el patrullero "Leucoton", dió por terminada su labor de rebusca del vapor argentino "San Martín", de quien no se tiene noticias desde el 11 de septiembre, cuando navegaba a la cuadra del Faro San Pedro.

Al día siguiente de su último mensaje se desencadenó un violento temporal, de fuerza nueve, en la región comprendida entre el Golfo de Penas y Chiloé.

El desaparecido barco mercante argentino tenía como capitán al señor Félix Guerin y era tripulado por 53 hombres. También viajaba el práctico chileno, señor Arturo Montiel, quien dirigió la navegación del barco por los canales australes, hasta el Faro San Pedro, en donde entregó el mando de la nave a su capitán. Este hecho lo comunicó a la Dirección del Litoral el 11 de septiembre, a las 21 horas.

En esta tragedia naval han desaparecido 55 personas y se han perdido 10.000 toneladas de trigo que transportaba a San Antonio.

El personal del Faro Raper avistó entre los días 19 y 20, grandes manchas de petroleo en el mar y luego fue encontrado un remo y una escalera de escotilla, únicas señales del naufragio. Perdidas ya todas esperanzas de encontrar más restos, la Armada Nacional y la Fuerza Aérea de Chile, dieron por terminadas sus labores de rebusca, después de abnegados esfuerzos.

El "Leucoton", navega ahora rumbo a Puerto Montt.

ORGANIZAN LA PRIMERA CONVENCION NACIONAL DE MEDICOS VETERINARIOS

Bajo los auspicios de la Sociedad de Medicina Veterinaria de Chile, se llevará a efecto en esta capital, durante los días 13, 14, 15 y 16 de octubre próximo, la Primera Convención Nacional de Médicos Veterinarios.

La comisión organizadora ha elegido como sede de este torneo el local de la Escuela de Derecho de la Universidad de Chile, cuya amplitud y comodidad permitirán un buen desarrollo de las sesiones de trabajo de las diversas comisiones, y de las sesiones plenarias.

Con la debida anticipación se han organizado los Comités necesarios para que reciban los diversos trabajos que serán presentados a esta Convención, y efectúen la respectiva clasificación profesional.

NUEVAS EMPRESAS PARA CONSTRUIR VIVIENDAS ECONOMICAS EN EL PAIS

Fueron firmadas en la vicepresidencia de la Caja de Previsión de Empleados Particulares, las escrituras de tres sociedades constructoras.

Actuó el vicepresidente de dicha institución previsional y se refieren a las firmas constructoras "Neut Latour", "Valdivieso y Vergara" y "Pérez y Zujovic". Las mencionadas sociedades se constituyeron con un aporte de noventa millones de la Caja y diez millones de cada Empresa para cada una. Las nuevas sociedades "EMPART" girarán en la construcción de viviendas económicas para los imponentes de la Caja en todo el país.

El plan de la institución es llegar a concretar trece sociedades constructoras de este tipo de viviendas, distribuyendo sus actividades en las distintas zonas del país. Están listas para la firma las escrituras de sociedad con tres firmas sureñas, entre ellas, "Domínguez y Duhalde", de Osorno y Wanapri, de Valdivia. Estas empresas, utilizarán materiales propios de la zona en que operarán, como ser maderas. Utilizarán también una mezcla de cemento, yeso y piedra pomez, para formar bloques.

Una de las garantías que dan estas empresas es que no podrán obtener más de un diez por ciento de utilidad en las obras que realicen para los imponentes de la institución.

CONSTRUCCION DE CASAS EN EL NORTE

En el Ministerio de Obras Públicas, están finiquitados los estudios del Plan Extraordinario de Construcciones en la Zona Norte, de acuerdo con el siguiente detalle:

ARICA.— Población "Presidente Ibáñez", 168 viviendas, en terrenos cedidos por el Departamento de Bienes Nacionales, y con un costo probable de 42 millones de pesos. Las propuestas se pedirán en la segunda quincena de octubre.

IQUIQUE.— Población el "Morro", 30 viviendas, en terrenos de la Corporación de la Vivienda y con un costo de 8.000.000 de pesos.

CALAMA. — Población para oficiales y suboficiales, doce y dieciocho, respectivamente, las que se levantan en terrenos fiscales. Su costo alcanza a 40 millones de pesos.

Población "CORVI", con 120 viviendas, con un costo probable de 73 millones de pesos.

ANTOFAGASTA. — Población "El Olivar", con 306 viviendas, en terrenos cedidos por bienes nacionales y con un costo de 75 millones de pesos, en sus ampliaciones.

EL MIERCOLES SE INICIA LA XIV CONFERENCIA SANITARIA

El lunes próximo se efectuará la 23.a reunión del Comité Ejecutivo de la Organización Sanitaria Panamericana, con participación de delegados de los siete Estados miembros del Comité. La sesión preliminar de la XIV conferencia se efectuará el miércoles 6. Presidente de la Comisión Organizadora es el Dr. Abraham Horwitz.

Hasta la fecha, los gobiernos de Argentina, Bolivia, Brasil, Colombia, Cuba, Costa Rica, Chile, Ecuador, Estados Unidos, El Salvador, Haití, Méjico, Nicaragua, Perú, Paraguay, República Dominicana, Uruguay y Venezuela, han acreditado delegaciones.

Además, han nombrado representantes y observadores los gobiernos de Francia, Holanda y Reino Unido; cuatro organizaciones intergubernamentales y diez instituciones gubernamentales. Las delegaciones de Argentina, Colombia, Chile, Nicaragua, Méjico, Perú y Paraguay, serán presididas por los Ministros de Salud Pública de cada país.

A fines de la presente semana, llegarán a Santiago el Director General de la Organización Mundial de la Salud, Dr. Marcolino Cindau; el Director de la oficina sanitaria panamericana, Dr. Fred L. Soper, y las delegaciones de Estados Unidos, Haití, Países Bajos, Francia, Paraguay y Reino Unido. Se encuentra ya en Santiago el Dr. Miguel E. Bustamante, Secretario General de la oficina sanitaria panamericana, quien efectuó ayer visitas de cortesía a los señores Ministros de Relaciones Exteriores y Salud Pública y al señor Director General de Salud.

MINISTRO DE MINERIA A LA ZONA DEL CARBON

El Ministro de Minería, don Armando Uribe, realizará a fines de esta semana una visita a la zona carbonífera para imponerse en el terreno mismo de los problemas que afectan a esta industria extractiva, según se anunció ayer en esa Secretaría de Estado.

El señor Uribe partirá el viernes para regresar el domingo en la noche.

VEA
Deportes en zancos con resortes.— Basutolandia, Sud Africa, la tierra plácida.

LEA
En busca de un tesoro de Hamlet en el Castillo de Elsinore.
Así es y vive Mendes-France, el Hombre de Francia.

SOLO $ 60.—

LIFE EN ESPAÑOL

Todo para el varón en Muzard

¡Gratis! una camisa en fino popelino y una corbata (si compra su terno al contado)

Un radiorreceptor RCA Victor, con el Nuevo Tono Sinfónico M. R. y el sello de garantía de Muzard.

Un juego de whisky, discos, un par de zapatos para andar ligero en la primavera...

Un ambo de corte elegante, con diseños recién llegados de Londres, Roma y los Estados Unidos.

Para bien comprar

Esquina de MUZARD

Moneda y Matías Cousiño

VENDO REFRIGERADOR marca "FRIGIDAIRE" tres cuerpos, especial Fuente de Soda o casa particular, precio $ 120.000, con facilidades. Verlo y tratar, en JOSE URETA N.o 802 PLAZA OVALLE

LAMPARAS DE TODOS TIPOS Y TAMAÑOS
De colgar de pie, apliqués, faroles. De cristal, con diamantes, talladas, de bronce, cromadas, de ónix. Facilidades de pago hasta seis meses
CASA NINOVE
Economía y calidad
HUERFANOS 740
(FRENTE AL TEATRO REX)

Vea... ¡Cuantas cosas faltan en su hogar...
..para convertirlo en el centro de su vida! Compre artefactos chilenos, que garantizan mejor calidad y mayor duración.

Escuche LA MEDALLA ASIMET, Martes y Sábados a las 22.30, en CB 76, Radio COOPERATIVA

¡Las Industrias Asociadas de "ASIMET" PRODUCEN TODO LO QUE NECESITA EL HOGAR!

Refrigeradores · Lavadoras · Enceradoras · Aspiradoras · Cocinas · Enlozados · Radios · Tocadiscos · Cuchillería · Muebles · Jugueras · Ventiladores · Extractores Heladeras · Batidoras · Paragüeros · Tarros · Califonts · Planchas · Anafes Lámparas · Esponjas · Virutillas, y cientos de otros productos.

AÑO XXXVIII N.o 13.447

Empresa Periodística "LA NACION", fundada el 14 de enero de 1917 — AGUSTINAS 1269. — TELEFONO 82222. — CASILLA 81-D
SUSCRIPCIONES: Un año, $ 3.240. seis meses, $ 1.632; tres meses, $ 825. Valor del ejemplar del día, $ 10.— Ejemplares atrasados, $ 20.

Santiago de Chile, miércoles 29 de septiembre de 1954

Capitales chilenos en el extranjero

EL Departamento de Comercio de los Estados Unidos informó recientemente —según revela un despacho del Servicio Informativo de los Estados Unidos— que los valores bursátiles norteamericanos cuyos tenedores se encuentran en el extranjero, ascendían, a fines de 1953, a 3.900 millones de dólares.

Los mayores tenedores de papeles norteamericanos eran: Suiza, con 903 millones; el Reino Unido, con 744 millones, y Canadá, con 650 millones. Las Repúblicas latinoamericanas poseían, en conjunto, valores por 245 millones de dólares, distribuidos en la siguiente proporción: Uruguay, 45 millones; México, 34 millones; Panamá, 33 millones; Cuba, 31 millones; Venezuela, 26 millones; Brasil, 17 millones; Argentina, 16 millones; Chile, 12 millones; Ecuador, 11 millones; Honduras, 3 millones; Colombia, 1 millón; Costarrica, 1 millón, y el resto de América Latina, 15 millones.

Chile, pues, a fines de 1953, poseía 12 millones de dólares invertidos en valores bursátiles norteamericanos. En los años inmediatamente anteriores, esas inversiones de chilenos alcanzaron las siguientes cifras: 7 millones, en 1946; 8 millones, en 1947, 1948 y 1949; 9 millones, en 1950, 11 millones, en 1951, y 12 millones en 1952.

El estudio de las cifras proporcionadas por el Departamento de Comercio revela que es común a todos los países latinoamericanos el fenómeno de que los nacionales de estos países mantengan fuertes sumas de dinero en inversiones foráneas, y no en su propio país.

Si a los 12 millones de dólares invertidos por chilenos en la compra de valores bursátiles norteamericanos se suman los depósitos que mantienen éstos en Bancos norteamericanos, el total de inversiones chilenas en Norteamérica debe ascender apreciablemente. Pero no sólo en Estados Unidos hay inversiones chilenas. Las hay, y en grandes cantidades, en otros países latinoamericanos, especialmente en Argentina. Sería interesante, pues, conocer con exactitud a cuánto ascienden las inversiones de chilenos en el exterior. Los antecedentes que existen sobre la materia no coinciden, y las cifras globales que se dan como exactas difieren substancialmente. El hecho concreto es que los capitales chilenos invertidos en el extranjero alcanzan cifras apreciables, que hoy se restan al esfuerzo productor del país.

Dos preguntas cabe formular ante esa realidad. ¿Cómo logran evadirse nuestros capitales hacia el exterior? Y luego, ¿por qué se produce esa fuga de capitales y los inversionistas no prefieren invertirlos en sus propios países?

La primera de ellas es fácil de contestar. Que sepamos, no existe en Chile una legislación drástica que impida la fuga de capitales, y, por el contrario, existe una serie de subterfugios que permiten su fácil evasión. Los exportadores que facturan sus entregas a un precio menor que su valor real, para no verse obligados a retornar el valor total de las mercaderías que exportan, o los importadores que piden facturas alzadas para obtener más divisas que las necesarias, a fin de cubrir el valor de los productos que internan al país, saben de sobra cómo pueden mantenerse pingües cuentas bancarias en Nueva York, Londres, Suiza o Buenos Aires.

La segunda pregunta es más compleja. El fenómeno, como apuntamos, no es exclusivo de Chile. Es común a todos los países latinoamericanos, aunque en el nuestro acusa caracteres más definidos que en otros. Proporcionalmente, los capitales chilenos invertidos en el exterior son superiores a los capitales argentinos o brasileños que han encontrado idéntico empleo.

Podrá argüirse que los inversionistas buscan siempre seguridad para sus inversiones. Que en nuestros países las fluctuaciones bursátiles son más violentas que en Estados Unidos. Que acá la intervención estatal ahuyenta a los inversionistas privados, etc. Todas esas razones pueden ser relativamente valederas, porque en rigor de verdad, el capitalista no tiene —cuando se trata de inversiones propias— otra patria que aquella donde puede atesorar más y más, y donde su capital no corre el menor riesgo de pérdidas o disminución de utilidades.

Pero hay una tercera pregunta que quedará siempre, no ya sin contestación, sino con una negra respuesta: "¿Es posible que haya chilenos que, habiendo hecho su fortuna en Chile, se nieguen, hoy, a invertir en su propio país las riquezas que amasaron en nuestra tierra, negándole así a su propia patria la posibilidad de un mejor y mayor desarrollo económico?".

Legislatura Extraordinaria

AMBAS ramas del Congreso han iniciado ayer la legislatura extraordinaria convocada por el Ejecutivo. Diez proyectos de ley, algunos en avanzado estudio por las Comisiones y otros aprobados ya por la Cámara de Diputados, figuran, exclusivamente, en esta convocatoria a sesiones practicada en conformidad con el artículo 57 de la Constitución Política del Estado.

Las iniciativas legales que deberá sancionar el Parlamento en este período comprenden aspectos de la mayor importancia para la vida económica nacional y el bienestar de diversos sectores. El proyecto de suplemento de los presupuestos vigentes permitirá financiar la marcha de importantes servicios y obras públicas por lo que resta del año. Este Mensaje del Ejecutivo ocupa el primer lugar de la Convocatoria y deberá ser informado por la Comisión de Hacienda de la Cámara para ser discutido después por esa Corporación.

En segundo término se ha incluído el proyecto de ley que establece un nuevo trato para la gran minería del cobre. Este estatuto legal, aprobado por la Cámara de Diputados durante la legislatura ordinaria, espera un segundo informe de Comisión para ser tratado en particular. Su importancia para el porvenir de nuestra principal industria extractiva ha sido divulgada ampliamente. En el proyecto se garantizan los intereses del Estado chileno, a la vez que se otorga un trato más justo y menos discriminatorio a las empresas de la gran minería. Del estímulo resultante de esta nueva política cuprera surgirán el incremento de la actual producción, la modernización de las faenas y la disminución de costos que harán permisible a nuestro cobre resistir en mejores condiciones las alternativas del mercado mundial.

Otro de los proyectos que el Congreso deberá tratar en este período es el que reajusta los sueldos del personal de la Administración Civil del Estado. Aprobada ya por la Cámara, esta iniciativa legal está en trámite de comisiones en el Senado, y, para su más pronto despacho, el Ejecutivo ha solicitado la urgencia constitucional. Para los servidores públicos, la promulgación de esta ley significa el otorgamiento de los medios adecuados para mantener niveles de vida correspondientes a la importancia de las funciones que desarrollan y a las nuevas condiciones económicas que vive el país.

Figura, también, entre los proyectos de ley incluídos en el Mensaje de Convocatoria, el que crea el Colegio de Periodistas. Antigua aspiración de ese gremio, dicho estatuto profesional corresponde plenamente al grado de cultura del país, a la vez que asegura a la función de la prensa el lugar de prestigio que merece y garantiza su correcto y elevado ejercicio. La promulgación de esta ley significará un valioso y notorio avance en el perfeccionamiento de nuestra democracia.

Los otros seis proyectos entregados al Parlamento para su despacho durante la actual legislatura, son el que crea un fondo nacional para la construcción y dotación de establecimientos escolares; el que destina fondos para construir oficinas postales y telegráficas; el que establece un régimen de previsión para artistas, escritores y autores teatrales; el que regula los préstamos del Departamento de Periodistas a la Sección Empleados Públicos de la misma Caja; el que otorga fondos a la Fundación de Viviendas de Emergencia y, por último, el que mejora las rentas del personal de Investigaciones.

La atención que los legisladores prestarán a estas iniciativas legales durante este período de sesiones del Congreso, permitirá satisfacer importantes necesidades nacionales. Todos estos proyectos pendían de la consideración de las Cámaras, y su oportuna inclusión en la Convocatoria dará curso a los trámites que aún restan para convertirlos en Leyes de la República.

MEMORIAS AL VIENTO.— De CORPUS BARGA

Estafeta aérea

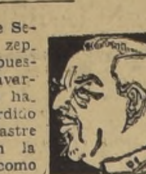

Salimos de Sevilla en el zeppelín, dispuestos a no lavarnos, ya que habíamos perdido agua, el lastre salvador, en la ascensión, como dije en mi anterior artículo, y preparados a todos los sacrificios, al que los resume todos, ya que formábamos parte del planeta microcósmico o mundillo, en andaluz, que el hoy fallecido comandante Hugo Eckener iba a lanzar por primera vez de un lado a otro de la línea del Ecuador. Esta línea es la abstracción más peligrosa del mundo, por lo menos del mundo de los navegantes; más peligrosa que el mito, es decir, las sirenas y, desde luego, que la realidad, o sea, los escollos. Y peligrosa sobre todo, para todo lo que está en el aire. Supongo que mis compañeros de viaje se sintieron heroicos, entendiendo por sentirse heroico ante una amenaza general, el que cada cual se sintiera decidido a ofrecer heroicamente la vida de los demás. Es lo humano al ir a una batalla, al exponerse a un bombardeo, al anuncio de cualquier catástrofe, incluso de esa bomba que produciría en cadena las explosiones, el pensar: "No voy a ser yo el que tenga la mala suerte" o "Alguien se tiene que salvar, por qué no seré yo?". En cuanto a mí, confieso que no tuve tiempo de sentirme heroico de ésa ni de ninguna manera. En la primera parte del viaje, de Friedrichshafen a Sevilla, navegando sobre la costa, no había perdido en ningún momento necesario el contacto radiotelegráfico con la tierra; pero cuando nos dirigimos al cielo oceánico, se me presentó lo inminente de la catástrofe que la fatalidad me destinaba de un modo personal, impidiéndome descargarla en los otros, iba a ser sólo mía; como tenía la exclusiva de la información, iba a tener la del fracaso silencioso, el naufragio de las palabras caídas en el océano sin que nadie les tirase un cable, ni un radio donde cogerse.

De este presentimiento tan verosímil como desconsolador se hacía partícipe el amanecer sevillano, la vista de la tierra desde el zeppelín. Echar una ojeada sobre las cosas hasta verlas de coronilla, produce una visión disolvente, anárquica, es como tirar una bomba: todo queda destrozado, nada tiene base ni mucho menos altura. Queda anulado el paisaje. Nunca me ha parecido más melancólica Andalucía, adiós al Mediterráneo y a Europa. El Atlántico, a vista de pájaro, aparecía en toda su dureza, se veía que el mar es hermano de la tierra. En la barquilla del zeppelín, a doscientos metros de altura, se recibía la impresión, y eso hubiera pasado en la realidad, de que si un viajero se arrojase por la ventana, no moriría ahogado, sino estrellado como el que se precipita a la calle desde lo alto de un rascacielos. Los caminos más transitados del mar, ¡qué solitarios se hallan! Seguíamos por el aire la ruta de los grandes transatlánticos y el primer día no encontramos ningún buque ni grande ni chico, ni transatlántico, ni de las islas ni costeño. Las estaciones continentales de radio huían con más velocidad que nosotros avanzábamos. Pronto resultaron remotas, perdidas, difíciles de encontrar. Empezó mi agonía y la de los radiotelegrafistas; yo moría matando, luchando. Les dejaba sin aliento. Mis cortos despachos de treinta palabras, la cifra máxima que habíamos creído posible en las experiencias de Friedrichshafen, apenas si la podían alcanzar, les agotaba, enmudecía sus signos tartamudos. Cada palabra tenían que repetirla varias veces, no se sabía cuántas, para que al final una señal lejana dificultosamente les advirtiera que no habían comprendido nada. Tenían que comenzar de nuevo. Se negaban. ¿A qué seguir? Estaba visto que resultaba inútil, nos hundíamos en un soliloquio cada vez más indescifrable. Mis protestas, por vivas que fuesen, eran sobresaltos, no bastaban para mantener la lucha, ni convertidas en exigencias, ni en amenazas con el contrato en la mano que obligaba a intervenir al comandante Eckener, el cual creía consolarme diciendo: "Es más fácil dirigir el zeppelín que radiotelegrafiar desde él". Entonces las convertí en halagos; por algo, como recordarán los que hayan leído mis artículos anteriores, la reacción o precaución que tuve en Friedrichshafen, cuando comprobé lo trabajoso que sería radiotelegrafiar, fue llenarme los bolsillos de billetes. Se los daba a puñados a los radiotelegrafistas, los inyectaba en sus bolsillos y reanimaban al más caído, como si le hubiera inyectado sangre en las venas.

El día siguiente me encontré con una sorpresa que encerraba otra; y ésta, otra; y ésta, otra..., como esos juegos de cajas chinas o de muñecas rusas. Me había dormido extenuado de madrugada y oí una voz insinuante: "Está funcionando la estación de radio". Pensé, como se piensa a veces en los sueños, que estaba soñando. Pero se me abrieron los ojos y vi inclinado sobre mí a un camarero con sonrisa cómplice que me movía con suavidad un brazo y me invitaba a ir a comprobar lo que me decía. El camarero deseaba, sin duda, ver cómo le caía alguna gota del chorro generoso de mis inyecciones. La estación de radio tenía echado el cierre metálico y mis golpes quedaron sin respuesta. Fuí a buscarla al puente de cristal donde hallé, como siempre, el comandante Eckener arrellanado en su butaca, tocando levemente el suelo con sus zapatillas de charol. "Estamos en comunicación con varios buques —me confirmó—, y nos anuncian mal tiempo en la zona del Ecuador, que vamos a cruzar esta noche; tenemos que llevar la radio alerta ocupada únicamente en dar a cada instante nuestra situación y captar las noticias meteorológicas que los buques se están transmitiendo unos a otros para que lleguen hasta nosotros". No pensé en el peligro, en la muerte, sino en Buenos Aires, lleno de vida y de agitación, donde redoblarían durante todo el día las apuestas que venían haciéndose sobre si pasaríamos o no pasaríamos la línea ideal y, como suele ocurrir con lo ideal, de una realidad tan terrible. Para mí lo terrible era que al público agolpado ante sus escaparates, "La Nación" no pudiera exponerle ninguna noticia nuestra. Sin darme cuenta, la verdad es que la muerte de mi información me preocupaba más que la mía. El periodista es el hombre que se deja coger con mayor ingenuidad en su propio juego, el hombre menos malicioso. Me quedé mirando el mapa que estaba extendido en la mesa de Eckener:

"¿Quiere usted señalarme, mi comandante, dónde nos encontramos?", le pedí. Con un lápiz que no cogió de la mesa, se lo sacó del bolsillo, indicó un punto entre las Canarias y las islas del Cabo Verde, pero no en la ruta directa entre los dos archipiélagos. "¿Pasaremos sobre Cabo Verde?", continué preguntando. "No es necesario", contestó Eckener. "Para mí es indispensable", respondí y aduje mis razones. Me prometió que si no había inconveniente pasaríamos lo más bajo posible sobre Puerto Praya, la capital, situada en la isla de San Santiago. "Le traeré a usted, para que lo firme, un saludo dirigido al gobernador", le prometí yo a mi vez, como en reciprocidad de buenos servicios. "¿Y de qué manera lo enviaremos?", preguntó riéndose el comandante Eckener.

Salí del puente de cristal en busca del encargado de la estafeta que iba en el zeppelín para los efectos filatélicos. "Prepárese usted —le dije— a dejar caer en la capital de las islas del Cabo Verde un saludo del comandante Eckener al gobernador". "¿Qué dice usted?", murmuró el hombre sorprendido. "¿Habla usted en serio?", volvió a murmurar cuando le repetí el encargo. No sabía, evidentemente, lo serio que la cosa era para mí. ¿Por qué lo que es verdad en uno, suele parecer mentira, fingimiento o locura a los otros? El encargado de la estafeta argumentaba razonablemente que un sobre lanzado al viento, y con la velocidad del zeppelín, sobre el océano, se perdería, aunque hubiese debajo un archipiélago: tenía menos probabilidades de ser hallado que el mensaje confiado dentro de una botella a los vaivenes del mar. "Pero hay una botella del aire —le hice observar yo—, en el zeppelín llevamos un taller mecánico, no debe costar gran trabajo hacer una cometa con un peso colgante, un pequeño paracaídas". La idea fue consultada y aceptada, debo reconocer que sin entusiasmo. Cuando nos acercábamos a las islas del Cabo Verde, el pequeño paracaídas estaba presto, sujetos al peso iban dos sobres, uno dirigido al gobernador muy protocolarmente, llevaba dentro el saludo del comandante de la nave aérea, y otro en el que se leía este aviso: "La persona que envíe por el procedimiento más rápido al diario de Buenos Aires "La Nación" los despachos del zeppelín contenidos en este sobre, recibirá, además del importe de todos los gastos, una retribución superior al doble de ellos y que será mayor cuanto más pronto lleguen los despachos a su destino. Muchas gracias". Pero, ¿usted cree que van a llegar?. No sea usted iluso. Qué les importa en este islote "La Nación", de Buenos Aires. Ni siquiera la habrán oído nombrar. ¿Cómo van a creer que les paguen los gastos?". Tales fueron algunas de las observaciones que mi iniciativa levantó en mis compañeros de viaje, inclusos los periodistas. El infante don Alfonso, resumiéndolas todas, me dijo compasivamente: "Pone usted demasiada confianza en la humanidad". "Nunca se confía demasiado en el hombre", le repuse. Sin quererlo, el infante y yo habíamos afirmado las dos actitudes que se han disputado siempre el Gobierno de los pueblos. En el artículo siguiente diré cómo cayó el paracaídas y cómo pasamos nosotros.— (Lima, septiembre de 1954. Exclusivo para LA NACION). C. B.

Cocktail de advertencia

Las conferencias de prensa, si la memoria no nos engaña, las inventó el Presidente Roosevelt. El ilustre baldado, por la razón de su mal y porque tenía cosas que decir, discurrió esta manera de difundir sus pensamientos; y como tales conferencias son, por lo general, amenas veladas en las que se cambian ideas y se escuchan juicios enjundiosos, su uso ha ido prosperando.

El nombre mismo de tales reuniones es dignificante, y le otorgan a quienes las organizan una importancia innegable. En vez de recurrir a un solo órgano de publicidad, aquél que quiere que se divulguen sus puntos de vista, si tiene dinero para ello, convoca a una conferencia de prensa, con lo que las posibilidades de expansión de sus ideas aumentan en forma considerable. Los invitados, naturalmente, concurren, ya que siempre a los periodistas les resulta más cómodo estar sentados que de pie, y mordizqueando "petit bouchets" y bebiendo cocteles que cazando noticias en la calle, con los estómagos vacíos y la garganta reseca. El periodismo se hace así una función particularmente sociable y liviana, ya que lo que pudo ser arduo reportaje en un lugar inhóspito bajo el sol o la lluvia se convierte en amable causserie, en rendez vous tan delicioso como el entremés que ofrece el invitante a sus invitados.

La Corporación Nacional de Comercio ofreció el jueves una de estas generosas tertulias. La "ofreció", entiéndase bien. Mr. Franklin D. Roosevelt "convocaba" a conferencias de prensa, y no servía nada en ellas a los reporteros, pero por ser el charlista quién era, concurrían a sus charlas los chicos de la prensa, ávidos de noticias que no de bocadillos y cocteles. En Chile, la mayoría de las veces, hace que la parquedad y limitación de los conceptos sea suplida con tentaciones gastronómicas. De ahí que la conferencia de prensa "ofrecida" por la CORNACOME, como lectisternio fuera excelente, pero pobrísima y desalentadora en cuanto a ágape espiritual.

Apenas llegaron los invitados, comenzaron los dueños de casa a quejarse, y sus lamentos fueron, por supuesto, dedicados a los impuestos del 3, del 6 y del 10%. Pero como esa sola queja no compensaba el gasto ni la molestia que significaba "ofrecer" la conferencia con su agregado de martinis y otros batidos, además de los sandwiches, arremetieron también contra la "multiplicidad de tributos", contra las patentes municipales, contra la escasez de moneda divisionaria, y, por cierto, contra las boletas que debe recibir el público como comprobante de su compra. Estas boletas, por otra parte, son obligatorias en casi todas las naciones bien organizadas, en todo país consciente de las obligaciones que el comercio tiene para con el Estado y sus clientes. En Nueva York, por ejemplo, cada boleta especifica el pago de tres impuestos: dos que percibe el Gobierno central y otro el municipio de la ciudad.

A ningún comerciante neoyorquino se le ocurre exponer ante los periodistas su particular disgusto por el engorro. Pero entre nosotros sí, porque los comerciantes chilenos y los extranjeros que se enriquecen en el país en el curso de un lustro, se contagian del inconformismo político que se traduce en la permanente resistencia al Ejecutivo. "El Mercurio", diario de la justa medida, de la estricta parsimonia, reprodujo las quejas de los invitantes, de la siguiente manera: "Se agregó que la multiplicidad de tributos, patentes y otras obligaciones están prácticamente estrangulando el comercio honrado e **impulsándolo a salirse de sus tradicionales líneas de acatamiento a las leyes**, lo que se ha agravado con la obligatoriedad de la dación de boletas al público".

Cualquier otro Gobierno que no fuese tan empecinadamente democrático como el nuestro, y tan tolerante, habría llamado al orden a estos revoltosos del pisco-sour, a estos revolucionarios de los canapés de queso. Porque solamente entre nosotros se puede dar una nota tan discordante, tan irrespetuosa y falta de patriotismo como es la que dieron los comerciantes en su conferencia de prensa.

Para paliar lo anterior, los oferentes de la conferencia —y de los cocteles destinados a que se tragaran con ellos la píldora los periodistas— declararon además que "el comercio en general no trata, desde ningún punto de vista, de crear dificultades al Gobierno (!), sino, por el contrario, su deseo es de colaborar con él". Este fue el otro aspecto sorpresivo de la reunión. Y no hay nada más inaudito que ciudadanos que prosperan inauditamente bajo el amparo de nuestra organización institucional convoquen a los periodistas para decirles que, bajo algunas condiciones y con reservas, están dispuestos a cumplir con las leyes dictadas por el Congreso Nacional y sancionadas por el Ejecutivo.

Así se desenvolvió esta conferencia de prensa singular, que más que tal fue con cóctel de advertencia donde, entre trago y trago, se le hizo saber al Gobierno que si no le allana el camino de su comodidad al comercio y no hace desaparecer los controles para la correcta y cabal percepción de los impuestos, los comerciantes están dispuestos "a salirse de sus tradicionales líneas de acatamiento a las leyes" para lanzarse por las vías de la ilegalidad.

Y como el Gobierno parece no estar dispuesto a someterse a los caprichos de estos revoltosos que anuncian la revolución por los periódicos, lógicamente debe suponerse que solamente se espera la desaparición del estado de sitio para que se inicie la revuelta del que, paradojalmente, se llama a sí mismo "comercio honrado". CORIOLANO

Actividades Culturales

HOY A LAS 19 HORAS, en la Sala de Sesiones de la Facultad de Filosofía y Educación, se reúne la Sociedad Chilena de Psicología. El tema principal de esta sesión será la exposición de la doctora Matilde Huici, sobre las jornadas pedagógicas realizadas en París hace algunos meses.

AUSPICIADO POR LA COMUNIDAD Espiritual Mundial Bahá'í, de la capital, tendrá lugar hoy la habitual charla semanal pública en su centro, Mac Iver 142, a las 19 horas. Se disertará sobre "Las tribulaciones del mundo moderno".

HOY A LAS 19 HORAS, en el Instituto Chileno-Norteamericano de Cultura, el doctor Humberto Solovera disertará sobre "Un viaje a Oriente". Será presentado por el doctor Juan Marín.

PANORAMA

UN LIBRO DE LA UNESCO

La UNESCO, en un libro titulado "El artista en la Sociedad Contemporánea", ha publicado los trabajos de la Conferencia Internacional de Artistas, que se reunió en Venecia, en septiembre de 1952, y en cuyas deliberaciones participaron los representantes de 44 países y más de 150 personalidades interesadas en diversos ramos de la cultura, dando así oportunidad a un extenso campo de impresiones sobre todos los grandes problemas inherentes a la libertad del artista y al lugar que debe ocupar en la vida social.

Contiene este volumen algunas exposiciones generales, y en los informes y recomendaciones adoptados, y a través de sus 170 páginas, se advierten las dificultades del músico novel, cuyas composiciones no son interpretadas; los problemas del arquitecto que, con una técnica en creciente progreso, debe responder a las exigencias de un urbanismo renovado; del autor dramático, que se preocupa de la vida teatral y de los inconvenientes que suscitan la censura y otras trabas; la condición del hombre de letras obligado a ejercer una segunda profesión para subvenir a sus necesidades; y así se entremezclan las ideas estéticas con la urgencia en encontrar estímulos para que la vocación y el genio puedan encontrar su pleno desenvolvimiento.

La Conferencia parece haberse movido entre los términos del dilema que consiste en pedir al Estado una ayuda concreta, sin caer por eso en los peligros de un arte oficial ni disminuir la autonomía creadora. Los estudios contenidos van suscritos por Giuseppe Ungaretti, poeta; Mac Connelly, escritor dramático; Taha Hussein, ensayista y escritor; Arthur Honegger, músico; Lucio Costa, arquitecto; Henry Moore, escultor; Alejandro Blasetti, cineasta; Jacques Villón y Georges Rouault, pintores; y en ellos se subraya la misión del Estado que no debe, sin embargo, dirigir el talento, ni mucho menos someterlo.

Incumbe a las autoridades favorecer la difusión del arte, multiplicando escuelas y museos, becas y bolsas de estudio y procurando la instrucción y la edición para que las obras puedan ser conocidas. La educación musical, plástica y literaria debe contribuir a que se desarrollen la sensibilidad y el buen gusto, y puedan así percibirse la calidad y la armonía.

Este libro de la UNESCO no agota el tema, pero ciertamente que servirá de base a discusiones más amplias en cada uno de los países donde la vida del artista, aún presentando puntos de vista común a los del mundo entero, ofrecerá, sin embargo, matices y diferencias que es preciso conocer.

LA PREGUNTA

Información: "El administrador de la hacienda "Mandinga", de Melipilla, en compañía de algunos inquilinos, enlazaron y derribaron todos los postes eléctricos que van de Melipilla a la Estación "Los Guindos", por el simple hecho de que dichos postes pasaban por la citada hacienda. El servicio eléctrico iba a inaugurarse el 24 recién pasado, fecha del altercado". ¿Por qué será que esta noticia enlaza en lo mío cosas como **encomenderos, justicia por sí mismo, arbitrariedad, látigo, fronda aristocrática, soberbia, "h'ijuna yo t'ei d'enseñar", "ayúdeme usted, compadre"**, y tantas otras? — Ritar.

Notas del Día

UN PAIS SIN PUERTOS

Este país sin puertos no es Bolivia ni es Suiza; es uno que tiene más de cuatro mil kilómetros de costa, y otros tantos miles de kilómetros en canales. Este país casi se cae al mar; por eso vive agarrándose a sus pétreas montañas. Desde la menos empinada de sus cimas se divisa el grande, el portentoso océano, colmado de riquezas ocultas e innumerables, tumba de héroes, en cuyas honduras está sumida una bandera con su estrella. Los habitantes de este raro país conocen el mar de niños. Lo conocen más que sus montes, sus cordilleras y desiertos. A todos les atrae, les "tira" el agua salobre. Los jos de este país han sido constantes vagabundos del Hubo un tiempo en que pasearon su pabellón por los mares del mundo, con la frente altiva y el corazón hen

Y este país con tanto océano, con tanto mar, con ta agua salobre que lame sus dilatadas costas, tiene puertos tan infelices que no parecen puertos. Sirven, es ro, para que los niños vayan en el verano a jugar en playas, a hacer en ellas castillos de arena y a humede los piecesitos "mistralescos" en la blanca espuma de sus Para las grandes empresas náuticas no sirven, son estre o son demasiado grandes; tienen piedras de sobra como sobra arena; los vientos golpean estos puertos con saña hunden con rabia los barcos.

¿Habrá que dar el nombre de este país singular? qué, si ya sabemos cuál es. Poner aquí su nombre duro sería para sonrojarse. Digamos así, sencillamente valor, que este país es el nuestro. Todo el mundo cree tenemos puertos: Valparaíso, Talcahuano, Antofagasta, titución, Iquique. Con tales nombres aparecen en el texto geografía que aprendimos en el colegio. Pero más tarde mos tenido que convencernos de que no son puertos grandes caletas, abiertas a la furia de los elementos dados y eternos.

Sólo decir estas cosas da su poco de vergüenza, y da cuando leemos en un diario vespertino de ayer que rinos chilenos opinan que el puerto de Punta Arenas, si remos que sea un buen puerto, deberá ser construido por genieros extranjeros. ¿Por qué? Sencillamente porque en construcción de siete obras portuarias del país se han tido errores notables. A saber, en Corral, San Antonio, paraíso, Constitución, Aysen, Antofagasta e Iquique.

De modo, pues, que para construir el más austral de tros puertos, tenemos que ir a la importación de técnicos tranjeros. Las obras hechas en el río Valdivia inutilizaron puerto de Corral; San Antonio se sigue embancando; raíso es pésimo, con vientos del norte; Constitución, tiene rros de arena donde deberían estar los vapores; Aysen no bió ser puerto, debió serlo Chacabuco, permanece emb do por el río; Antofagasta es sumamente molesto cuando braveza del mar. Su construcción no se hizo considera este aspecto; Iquique quedó estrecho.

Una pregunta: ¿ha sacado alguien la cuenta de los nes de pesos de más de diez peniques que se botaron en playas de Constitución? Allí están tirados los grandes blo de cemento, como estorbo del paisaje, para eterna y ver zosa memoria. No hay culpables. La mala suerte, la pata nuestra...

Ya que no podemos importar buenas ampolletas, bu llaves para el agua, buenos interruptores para la luz, y nos vehículos para movilizarnos; importemos buenos téc para que nos construyan un puerto.

Cartas al DIRECTOR

("Quisiera tener un dia escrito por el público".—

Actitud ejemplarizadora

Señor Director: Abusando de su excesiva benevolencia aceptar lo bueno y lo malo que escribe el insaciable públic he permitido también hechar "mi cuarto de espada", para r me a la carta que escribió el Sr. Rodolfo von Gotschilein M. cionada con el aumento de la dieta parlamentaria, propuest el honorable diputado Humberto Martones Morales.

Sobre el particular deseo manifestar que este novel diputado podía haber copiado el ejemplo de su señor padre, senador don Humberto Martones Quezada, quien siendo diputado del llamado Congreso Termal, del año 1930, y estando la situación económica en iguales o peores condiciones que la actual, ya que se afrontaba la terrible crisis de los años 30, 31, y 32, que azotó al mundo, y con mayor crudeza a nuestro pobre país, el Congreso Nacional —del que como digo, formaba parte el padre de este diputado— se rebajó la dieta en un 20 por ciento y se redujo el servicio de once a una simple taza de té.

Qué distinto es ahora, señor Director, que un diputado de Gobierno, o que por el hecho de ser tal, debe conocer la situación económica del país, se atreva a pedir el aumento de la dieta, que no deja de ser substanciosa, pues son $ 30.000 mensuales, que ya cualquier empleado u obrero quisiese con tan poco sacrificio ganarse.

¡Cuánta razón tuvo el Excmo. señor Ibáñez, cuando se refirió a la desintegración moral de la ciudadanía!, pues esta falta de moralidad se observa en los que debieran dar al pueblo que se dicen representar una mayor prueba de ella. ¿Entonces, qué queda después de esta petición de aumento de dieta, pedida por el diputado Martones, para los empleados públicos y obreros?

Para que el señor Director se dé cuenta del acierto del Excmo. señor Ibáñez, sobre moralidad, me permito adjuntarle un recorte del diario "La Unión", de Valparaíso, del año 1932, donde —siguiendo tal vez el ejemplo del Congreso Nacional que recién se había rebajado la dieta en un 20 por ciento— "el Director de los Lavaderos de Oro, señor Jorge Bravo Coo, pide al señor Ministro de Fomento se le rebaje su sueldo, en vista de la aflictiva situación del erario público".

¡Qué tiempos aquellos, señor Director! ¿Volverán?...

Con gracias anticipadas, y excusas por la molestia originada, se despide su atento y seguro servidor, **Enrique Sánchez Aguilera.**

N. de la R.— La noticia sobre el señor Bravo Coo, dice como sigue: "El director de Lavaderos de Oro, don Jorge Bravo Coo, designado recientemente con una renta de $ 6.000 mensuales, ha pedido al Ministro de Fomento que le rebaje su remuneración en vista de la aflictiva situación del erario público".

Movilización a Plaza Ovalle

Señor Director: La presente tiene por objeto hacer un llamado a los jefes de la Empresa de Transportes Colectivos del Estado, a fin de que pongan término a las penurias de los que vivimos cerca del recorrido Plaza Ovalle, y que actualmente estamos abandonados a nuestra suerte, pues hay solamente ocho micros en total para atender a más de 30.000 habitantes, que viven en cinco poblaciones de este vasto sector. Antes de la huelga de autobuseros, habían más de 30 máquinas en este recorrido, las que no cubrían la demanda de pasajeros; ¡imagínese usted, ahora!

Por eso venimos en rogar a las autoridades, remedien a la brevedad nuestro tremendo problema. Una de las soluciones, aparte de otras tantas, sería alargar el recorrido de los buses (verdes) ocho cuadras llegaran a la Plaza Ovalle, te, desde luego, de aumen número de micros.

Creemos que seremos oí en tal esperanza quedam

Saluda atentamente a nombre de los vecinos: Yáñez Soto, carnet 5284 tiago.

¿En qué consiste la econom

Muy señor mío: Soy u tusiasta lector del diario d digna dirección, y admira la Sección Cartas al Dir Por eso, quisiera aprovech oportunidad para exponer pensamiento frente a una dida que, con el pretexto efectuar economías, ha to la Dirección de la Empres los Ferrocarriles del Estad trata de la supresión de la tación de Mataquito, en el mal de Curicó a Licantén.

Esta Estación está servid un solo funcionario; la Es tiene una entrada mensua m|m. noventa mil pesos. ren dejarla como paradero entiendo que para hacer e mías, tendrían que dejar te al actual jefe. Si lo lle otra Estación, siempre que pagarle su sueldo.

¿Dónde está la economía tonces?

Seguramente, esos 90.00 sos que actualmente perci rrocarriles, serán absorbido las empresas de camione están haciendo su negoci amparo de las malas m con que la Dirección de lo rrocarriles quiere saldar s ficit.

Le agradecería la public de estas líneas, y lo salud Idahue, 24 de septiembr 1954. — Víctor Valenzuel carnet N.o 2756, de Licant

Falta de higiene en sector de Av. Hamburgo

Señor Director: Me diri importante rotativo de s no cargo, para representar ejemplo de urbanización tradictorio, que acontece sector de Avenida Hamb barrio Los Guindos, de Ñ

La I. Municipalidad de Ñuñoa ha pregonado siempre espíritu progresista y su sito de terminar con las insalubres, mediante la mentación de ellas. Sin bargo, en pleno corazón de Avenida Hamburgo está saje Avalos detenido en su greso, y con sólo unas construcciones modernas, zón del hecho de que esa porción no se ha preocup de su pavimentación.

Por este motivo, esta pequeña calle presenta el repugnante espectáculo de sus acequias donde todos los veranos lan las moscas y zancudos, de juegan despreocupadamente los niños, con grave peligro ra su salud y la de los de habitantes.

Es un hecho que en cualquier momento, con el afianzamiento del buen tiempo, pueda arrollarse una epidemia amenace la vida de los de este sector y de toda la dad de Santiago, porque de da sirve la regular limpieza una parte importante de calles de la ciudad, si en nas se incuban los gérmenes de cultivo, los gérmenes de las enfermedades de traer las paciencia de las vista y ridades edilicias.

Saluda atentamente a

—M. A. E., Santiago.

También se incluyó en la convocatoria el Tratado de Comercio con Argentina

ESTE PROYECTO SE ENCUENTRA EN LA COMISION DE RR. EE. DEL SENADO

En su sesión de ayer —primera de la legislatura extraordinaria, convocada por el Ejecutivo—, el Senado acordó sesionar los martes y miércoles de casa semana, de 16 a 19 horas.

Por falta de tabla, y para facilitar la reunión de las Comisiones Unidas, que hoy comenzarán a tratar el proyecto económico de los empleados públicos, también acordó suspender su sesión de esta tarde.

CUENTA.— Entre los documentos de la Cuenta, el Secretario informó que el Ejecutivo, además de los diez proyectos ya conocidos, había incluído en la convocatoria el que aprueba el Tratado con la Argentina (que ya fué aprobado por la Cámara de Diputados, y se encuentra en la Comisión de Relaciones Exteriores del Senado), y el que autoriza el desembarco de tropas, para rendir honores, del buque escuela argentino "Bahía Thetis".

Este buque, según el mensaje del Ejecutivo, visitará Chile entre el 1.o y el 10 del próximo mes de octubre.

Además, se informó que el Ejecutivo había solicitado el retiro del Mensaje que designaba Embajador en Italia al señor Humberto del Pino.

COMITES.— Los Comités Parlamentarios, quedaron integrados por los siguientes senadores: Rivera y Alessandri, don Eduardo, por el Partido Liberal; Alvarez y González, don Exequiel, por el Partido Radical; Cerda y Curti, por el Partido Conservador Unido; Martínez y González, don Eugenio, por el Partido Socialista Popular; Videla, don Manuel y Pérez de Arce, por los independientes; García e Izquierdo, por el Partido Agrario Laborista; Martones, por el Partido Democrático del Pueblo; Quinteros, por el Partido Socialista; Cruz Coke, por el Partido Conservador, y Larraín, por el Partido Agrario.

FORO SOBRE OBRA DE O. WAISS EN EL PSP.

Bajo los auspicios del Comité Regional y de la Juventud Socialista Popular, a las 19 horas de hoy se efectuará un foró para dar a conocer la obra "Nacionalismo y Socialismo en América Latina", de la que es autor el señor Oscar Waiss, quien asistirá al acto, especialmente invitado.

Este foro tendrá lugar en Londres 33, sede del Partido Socialista Popular. Al término de la reunión se repartirán ejemplares del citado libro. La entrada es libre.

Democráticos de Chile apoyarán candidato de izquierda en Coquimbo

La Junta Ejecutiva del Partido Democrático de Chile, en su sesión de anoche, por unanimidad de los asistentes, acordó apoyar a un candidato de izquierda en la elección complementaria que deberá efectuarse en la provincia de Coquimbo.

No hubo pronunciamiento sobre candidato determinado, pero se designó al diputado Ernesto Araneda y a los señores Armando Tobar y Héctor Rocha para que tomen contacto con la directiva nacional del Frente del Pueblo, respecto de la materia en cuestión.

ULTIMOS PREPARATIVOS PARA CONCENTRACION DE LA CONCOPO EL DOMINGO

En el local central de la Confederación de Colectividades Populares, Agustinas 1481, a las 19 horas de hoy se efectuará una reunión de dirigentes departamentales, comunales, de poblaciones, Juntas de Vecinos, Federaciones, Centros de Madres, comités, etc., de este movimiento, con el objeto de ultimar los preparativos de la concentración pública programada para el domingo próximo, con motivo de cumplirse un año de la fundación de la CONCOPO.

Como se ha informado, este acto se efectuará en el Teatro Balmaceda, iniciándose a las 10 horas. A él han sido invitados personeros de los partidos "septembristas". Al término de la reunión hará uso de la palabra el líder de este Movimiento, señor Mamerto Figueroa, quien hará un análisis de la influencia que las fuerzas independientes han ejercido en los destinos de la República, en los últimos años.

JUVENTUD.— De la siguiente forma ha quedado integrado el directorio de Juventudes de la CONCOPO, de la Población Zelada: Manuel Cortés Bustamante, presidente; Mercedes Rojas, vicepresidenta; Iván Guevara, secretario; Carlos Rojas, tesorero; María Núñez, protesorera; Genoveva Jara, secretaria de organización; Lorenzo Cortés, delegado general; María Salinas, Alicia Novoa, Raúl Valenzuela y Santiago Ramírez, directores.

EN COMISION DE LEGISLACION DE LA CAMARA, EL PAL PLANTEARA LA INCOMPETENCIA DEL CONGRESO

La Comisión de Constitución, Legislación y Justicia de la Cámara, cuyo presidente es el diputado conservador unido, señor Héctor Correa Letelier, ha sido citada para las 17.30 horas de hoy.

De acuerdo con el Reglamento de la Cámara, esta reunión sólo tiene por objeto fijar los días y horas de sesiones de dicha Comisión, y fijar la tabla de materias.

Estas son sólo dos: el proyecto que crea el Colegio de Periodistas, y la "proposición de ley" sobre Estado de Sitio, que el presidente de la Cámara incorporó ayer a la Cuenta de la Corporación.

Los diputados agrariolaboristas, señores Sergio Bustamante y Alfredo Lea-Plaza, informaron que, en cumplimiento del reciente acuerdo de la Junta Ejecutiva de su PAL, irán a la Comisión de Constitución, Legislación y Justicia a plantear la incompetencia del Congreso para tratar el Estado de Sitio, durante la presente legislatura extraordinaria.

Si la "proposición de ley", de que habla el Art. 72 de la Constitución —dijeron—, no es incluída por el Presidente de la República en la convocatoria, ella no puede ser tratada por el Congreso, porque así lo dispone expresamente el Art. 57 de la Carta Fundamental.

MESA DE LA CAMARA PUSO EL DECRETO DE ESTADO DE SITIO EN CUENTA DE SESION DE AYER

La primera sesión de la legislatura extraordinaria, que ayer celebró la Cámara de Diputados, duró 15 minutos.

Se acordó fijar como días de sesiones, los martes y miércoles de cada semana, de 16 a 19.15 horas, y reservar los días jueves para el trabajo exclusivo de las Comisiones.

Durante la lectura de los documentos recibidos, se informó que el Presidente de la Corporación había agregado a la Cuenta una comunicación sobre la dictación del decreto sobre estado de sitio, decreto que, como "proposición de ley", fue enviado después en informe a la Comisión de Constitución, Legislación y Justicia.

Terminada la lectura de la Cuenta, el presidente solicitó el acuerdo unánime de la Corporación, a pedido del Comité Agrario Laborista, para "un cambio de Comisión".

Cuando algún Comité formula esta petición, ello significa que dicho Comité desea reemplazar a alguno de sus representantes en las Comisiones de Trabajo de la Corporación.

Tradicionalmente se ha accedido a estas peticiones. Pero ayer no ocurrió así, por oposición del diputado radical, Julio Durán.

E inmediatamente después, la sesión fue levantada, por haberse cumplido reglamentariamente sus objetivos. Pero antes, el Presidente dejó en claro que el horario de trabajo de la Cámara, recién acordado, se empezará a cumplir a partir del próximo martes, 5 de octubre.

INFIDENCIA. — Según una información de los diputados agrariolaboristas, el cambio de Comisión, que motivó la oposición del diputado Durán, tenía por objeto cambiar al señor Sergio Recabarren, por el señor Alfredo Lea-Plaza, en la Comisión de Legislación y Justicia.

Y se agregó que este cambio, debió ser conocido, antes de que la Mesa lo leyera, debido a una infidencia.

LOS QUE PROTESTAN

—¡Es el colmo! El estado de sitio va contra la libertad de trabajo; ya no puedo trabajar.

—¿Y cuál es su oficio?

—Acaparador.

LA JUNTA LIBERAL ACORDO POSTERGAR SU RESOLUCION SOBRE EL ESTADO DE SITIO

Presidida por el diputado Hugo Zepeda, sesionó en la tarde de ayer la Junta Ejecutiva del Partido Liberal. Actuó como secretario el señor Miguel Luis Amunátegui J.

"La Junta Ejecutiva —dice la versión oficial— abrió debate sobre el decreto del Gobierno que declaró el estado de sitio, en casi todo el territorio nacional después de oír la cuenta que sobre esta materia dio la mesa directiva. Participaron en el debate, en forma amplia, diversos miembros de este organismo y parlamentarios.

Se hizo presente, por algunas de las personas que usaron de la palabra, que los fundamentos invocados en forma general e imprecisa para la dictación de este decreto, no eran suficientes, por sí solos, para justificar tan seria medida adoptada por el Ejecutivo, por lo cual, para pronunciarse en definitiva sobre ella, sería indispensable conocer previamente los antecedentes que el Gobierno pueda proporcionar al Congreso, y que, a su juicio, hagan procedente el ejercicio de su facultad institucional de declarar el estado de sitio en forma excepcional.

Por unanimidad, la Junta acordó: 1.o Declarar que, en conformidad a la Constitución Política del Estado, es de la absoluta competencia del Congreso Nacional, abocarse de inmediato al conocimiento del proyecto de ley, que significa el decreto del Ejecutivo, en que declaró el estado de sitio, y resolver sobre su ratificación o rechazo; 2.o Que la Junta resolverá sobre la forma en que sus parlamentarios votarán esta proposición de ley, una vez que pueda conocer los antecedentes que el Gobierno deberá proporcionar al Congreso y que, a su juicio, justifiquen la dictación de esta medida".

Finalmente, hubo acuerdo para proclamar al candidato a diputado por Coquimbo, en la sesión del próximo martes.

ARCH. FORMO UN NUEVO COMITE PARLAMENTARIO

En la sesión de ayer, de la Cámara de Diputados, se informó de la constitución del nuevo Comité "Acción Renovadora de Chile".

Su presidente será el diputado Jorge Meléndez Escobar, y como suplente, actuará el diputado Humberto Pinto Díaz.

Integran este Comité, además de los parlamentarios nombrados, los diputados, señores Arturo Ibáñez, René Jerez, Lya Laffaye, Manuel Valdés, Armando Palma, Virgilio Morales, Julio Justiniano, Rubén Hurtado, José Cayupi y Esteban Romero.

Reformas en Impuestos Internos sugiere el técnico H. Lindstone

El técnico norteamericano, señor Harrik Lindstone, informó ayer en la tarde al Ministro de Hacienda que a su juicio, el sistema administrativo de Impuestos Internos debe ser transformado para mejorar el control sobre los tributos.

Al término de la reunión con el señor Prat, Lindstone dijo a los periodistas que el viernes entregará al Ministro un informe sobre sus observaciones a la aplicación de la nueva Ley Tributaria en lo que se refiere a los impuestos sobre las ventas y que hoy conversará con los representantes de la Sociedad Nacional de Agricultura durante un almuerzo que se le ofrecerá. El señor Lindstone regresará a Estados Unidos el 12 de octubre luego de haber entregado al Gobierno un informe final.

Informó a Ministro Prat del resultado de sus actividades

Interrogado sobre las tasas de impuestos que rigen en Chile en relación con las de su patria, declaró que "como ciudadano norteamericano, acostumbrado a pagar las tasas aplicables en mi país, no puedo hacer la relación con los montos que aquí existen".

SISTEMA DE ESTAMPILLAS —El señor Lindstone sugirió al Ministro de Hacienda la aplicación del sistema de estampillas para la aplicación de los impuestos pero que estima que no es posible aplicar una tasa única. "La estampilla es muy útil —dijo— para recaudar impuesto y debe usarse para suplir servicios administrativos".

Reiteró luego que el sistema tributario chileno es muy complicado y que necesita ser simplificado y complementado. Citó como ejemplo la Ley de Impuestos y Estampillas en la que existen más o menos cien diferentes gravámenes los que a su vez también se subdividen en varios.

Afirmó más adelante que había tratado estos asuntos con representantes de todas las actividades desde comerciantes e industriales, bancarios y empleados, hasta con abogados, médicos, contadores y obreros. En todos ellos encontró opiniones similares a las que él sustenta.

Finalmente dijo que considera necesario que todas las modificaciones que se hagan en materia tributaria deben ser realizadas por los técnicos chilenos a quienes considera de gran capacidad como ha quedado en evidencia en los comités con que ha trabajado.

Su informe definitivo estará sujeto a la opinión que les merezca a los especialistas nacionales quienes le indicarán cuáles iniciativas calzan con la realidad nacional y cuáles no.

PESAME A CONSEJERO PROVINCIAL DEL MNI

En la sesión de ayer del Consejo Provincial del Novimiento Nacional Independiente, se dio cuenta del fallecimiento de los padres del secretario sindical, don Elías Garrido, ocurrido el domingo recién pasado.

Después de un minuto de silencio, el Consejo Provincial del MNI., levantó la sesión en señal de duelo.

Ayuda y asistencia técnica ofreció la OIT al Ministerio del Trabajo

Personeros de la OIT, encabezados por don Moisés Poblete Troncoso, visitaron ayer al Ministro del Trabajo, don Ignacio Cousiño, para manifestarle que dicha organización ha dispuesto proporcionar ayuda y asistencia técnica para organizar el Servicio de Estadística y el Departamento de Colocaciones de la Dirección General del Trabajo.

El Ministro Cousiño no vaciló en calificar la reunión sostenida con los representantes de la OIT., como "fructífera e interesante", por cuanto el ofrecimiento coincide plenamente con sus desvelos por dar a las reparticiones técnicas de su Ministerio una organización y orientación más eficaces y de mayor rendimiento social, al servicio de los trabajadores chilenos.

Administración Pública

PRESIDENCIA.— Con el Presidente de la República se entrevistó ayer el señor Hernán Santa Cruz, Delegado de UNICEF, quien dio a conocer al Jefe del Estado los planes de ayuda de esa institución, al país.

—El diputado Rafael de la Presa invitó ayer al Presidente de la República, Excmo. señor Ibáñez, a la inauguración del nuevo puente sobre el río Rael, la que se efectuará el sábado 9 de octubre.

CANCILLERIA.— La Cancillería anunció ayer que ha cesado en sus funciones el Ministro del Irán para Chile, Brasil y Argentina, señor Hassanali Gaffary, quien regresará a su patria.

—El Agregado de Informaciones de la Unión Sudafricana, señor William Izak Grobler, ha sido llamado a su país por su Gobierno.

—Ayer visitaron al Ministro de Relaciones, señor Roberto Aldunate, con el fin de agradecerles las facilidades concedidas para la organización de la Reunión Sanitaria Panamericana, los doctores señores Miguel Bustamante, Marcos Charnes y Guillermo Suro.

—Mañana se dirigirá a su patria, en uso de licencia, el Ministro del Portugal, señor Anthero Carreiro de Freitas.

—Ayer regresó a esta capital el Consejero de la Embajada de Argentina, señor Carlos Torres Gigena, procedente de Guatemala donde atendió el problema de los asilados en la Embajada de su patria.

MINISTERIO DEL TRABAJO.— La actividad desarrollada ayer por el Ministro del Trabajo estuvo dedicada especialmente al trabajo de comisiones de estudio, actuando con las que preparan los proyectos de leyes: reformas del DFL 245 sobre asignación familiar, salario vital mínimo para obreros e inamovilidad para los empleados.

También recibió a los dirigentes de la Federación Farmacéutica, quienes lo informaron del término del procedimiento de conciliación, pidiéndole su ayuda para que los patrones aumenten el 60 por ciento ofrecido en las Juntas.

LOS NUEVOS DERECHOS POSTALES REGIRAN DESDE EL 6 DE OCTUBRE

Los nuevos derechos postales fijados por Decreto N.o 3340, de 20 de agosto último, del Ministerio del Interior, comenzarán a regir desde el 6 de octubre próximo, de acuerdo con las siguientes tarifas:

De certificación o recomendación, seis pesos ($ 6);

De aviso de recepción, solicitado en el momento de depósito de la pieza, seis pesos ($ 6), con posterioridad, doce pesos;

De expreso, seis pesos ($ 6);

De reclamación, peticiones de datos, peticiones de devolución y cambios de dirección, de objetos certificados y ordinarios, seis pesos ($ 6);

El valor de cada título de giro postal se fija en un peso sesenta centavos ($ 1,60), y el de los giros telegráficos en tres pesos veinte centavos ($ 3,20), independientemente de los demás derechos que correspondan:

El derecho de emisión de los giros postales y telegráficos será de dos por ciento, con un mínimum de un peso ($ 1); elevándose a un peso ($1) las cantidades iguales o superiores a cincuenta centavos ($ 0,50) y despreciándose las inferiores a esta suma;

Aviso de pago solicitado en el momento de la emisión del giro, seis pesos ($ 6), con posterioridad, doce pesos ($. 12);

Las encomiendas postales pagarán ocho pesos ($ 8) por cada uno de los primeros cinco kilogramos o fracción de kilogramo y diez pesos ($ 10) por cada kilogramo o fracción que exceda de cinco y hasta diez kilogramos;

El derecho de entrega de las encomiendas postales ordinarias y de reembolso en las oficinas del país será de dos pesos ($ 2) por pieza y se cubrirá en estampillas postales que se adherirán en el boletín de entrega correspondiente;

Por las encomiendas que se entreguen a domicilio se cobrarán los siguientes derechos:

a) Radio urbano, cinco pesos ($ 5) por pieza;

b) Radio suburbano, diez pesos ($ 10) por pieza, y

c) Radio rural, quince pesos ($ 15) por pieza.

Derechos de bodegaje de encomiendas en general:

a) Encomiendas ordinarias y de reembolso, dos pesos ($ 2) diarios, después de tres días de dado el aviso reglamentario;

b) Encomiendas reembolsos devueltas, un derecho fijo de diez pesos ($ 10) por el bodegaje en la oficina de destino y de dos pesos ($ 2) diarios, después de tres días de dado el aviso reglamentario, por el bodegaje en la oficina de origen, y

c) Encomiendas ordinarias devueltas, un derecho fijo de diez pesos ($ 10) por el bodegaje en la oficina de destino y de diez pesos ($ 10) por el bodegaje en los Almacenes de Rezago de la Dirección General del Ramo;

Estos derechos de bodegaje se harán efectivos en estampillas postales que se adherirán en el Boletín de Expedición correspondiente.

Los paquetes de libros y revistas procedentes del extranjero, pagarán un derecho de bodegaje de un peso ($ 1) diario por paquete de cinco kilogramos o fracción de cinco kilogramos, después de 25 días de dado el aviso reglamentario;

El derecho fijo de reembolso que se paga en el momento de depósito de la pieza será de seis pesos ($ 6);

El valor de deducir del monto de un reembolso entregado será de un dos por ciento;

Las cajas y cartas con Valor Declarado pagarán un derecho proporcional de seguro de cinco pesos ($ 5) por cada cien pesos ($ 100) o fracción de cien pesos ($ 100) declarados, en estampillas postales que se adherirán en la cubierta de las cartas o boletines de expedición de las cajas;

Las cartas rápidas pagarán un franqueo de cinco pesos ($ 5) por cada una de las partes de que consta el formulario respectivo;

El derecho de inscripción de seudónimo e iniciales será de veinte pesos ($ 20).

Las tarjetas de autorización para entrega de correspondencia en Estación serán mensuales y se referirán a un solo tren, en el cual haya oficina ambulante de Correos. Su valor será de diez pesos ($ 10) y se hará efectivo en estampillas postales adheridas a las mismas tarjetas que se inutilizarán con el timbre de fecha inicial correspondiente. En igual forma existirán tarjetas de abono anual, de valor de cien pesos ($ 100);

Los poderes para retirar correspondencia tendrán un valor de sesenta y seis pesos ($ 66), del cual treinta pesos corresponden a derechos postales y treinta y seis pesos ($ 36) a impuestos fiscales. Estos poderes tendrán un plazo de validez de un año;

Se establece un derecho especial de dos pesos ($ 2) que se aplicará a las encomiendas ordinarias y de reembolso, giros postales, telegráficos y de reembolso, paquetes postales y de reembolso, y certificados ordinarios y de reembolso, que se depositen en las oficinas del país en días domingos y festivos. Este derecho especial se cubrirá en estampillas postales que se adherirán al documento o la pieza, según corresponda.

REUNIONES COMUNALES DE UNION LABORISTA

Por acuerdo de la directiva superior de la Unión Nacional Laborista, entre el 6 y el 20 de octubre próximo, los dirigentes y bases de la UNAL celebrarán las siguientes reuniones comunales:

A las 20 horas del día 6, en Avenida Pedro de Valdivia 5313, frente a la Plaza Zañartu (comuna de Ñuñoa); a las 20 horas del 7, en Mapocho 2722 (3.a comuna); a las 19 horas del 13, en Talcahuano 77 (comuna de Barrancas); a las 19 horas del 14, en Lira 1991 (10.a comuna); a las 19 horas del 18, foro público mensual de todos los militantes de Santiago, en Catedral 1264; a las 20 horas del día 20, en Santa Victoria 360 (7.a comuna).

También se han impartido instrucciones a las directivas provinciales y departamentales para que no interrumpan sus reuniones semanales con las bases

CONDECORACION A UN ESTUDIANTE OTORGO JUNTA CONSERVADORA

Durante la sesión ordinaria que ayer celebró la Junta Ejecutiva Conservadora Unida, el presidente del Partido, senador Juan Antonio Coloma, rindió homenaje al estudiante Manuel Aldunate Undurraga y a los compañeros de éste, que resultaron heridos, con ocasión de los incidentes callejeros originados por la visita a Chile de la Misión Comercial yugoeslava.

A nombre del Partido, el senador Coloma impuso al señor Aldunate Undurraga, una medalla de oro.

En seguida, la Junta se constituyó en sesión de estudio de la Convención Nacional Extraordinaria, que esta colectividad inaugurará en Santiago, el sábado 9 del próximo mes.

El pueblo apoya a un industrial

Los barrios se movilizan por el pan rebajado a 2.60

En una importante reunión que ha convocado para mañana el Movimiento de Agricultores y Proletarios Unidos, "MAPU", se designarán comités de barrios para solicitar de las autoridades mayor apoyo en favor del industrial Callealta

Interpretando fielmente el sentir de todos los sectores populares, frente a la loable iniciativa del industrial chileno, don Alberto Callealta Medrano, propietario de dos panaderías y algunos puestos, donde se expende el pan al precio rebajado de $ 2.60, el Movimiento de Agricultores y Proletarios Unidos "MAPU" ha tomado la iniciativa de organizar una campaña destinada a dar respaldo al señor Callealta, con motivo de los ataques de "INDUPAN" y elementos que maneja el monopolio panadero y que vienen luchando por un alza del precio del pan.

VISITA DEL DIPUTADO VALDES SOLAR.— Anoche visitaron el establecimiento del señor Callealta, ubicado en Avenida Independencia 831, la directiva del Movimiento de Agricultores y Proletarios Unidos, el Honorable Diputado don Manuel Valdés Solar, y los señores Emilio Albornoz Carrasco, Oscar Pizarro Urbina, Luis Alegría Olave, Alberto Villa Villarroel, Hebert Verdugo M., Guillermo A. Mendoza M., César Barscourt, Enrique Gasset S., Raúl Carvajal, Gabriel Pujol y Guillermo Mendoza. Los visitantes recorrieron las dependencias de dicha planta mecanizada, constatando el estado de higiene y modernización del proceso de elaboración del pan, y conversaron con los obreros que terminaban su jornada del día, quienes expresaron al H. Diputado don Manuel Valdés Solar, su gratitud y reconocimiento al señor Callealta.

RECEPCION DEL "MAPU" A CALLEALTA.— El Movimiento de Agricultores y Proletarios Unidos ha preparado para mañana, a las 19.30 horas, en su sede social ubicada en Santo Domingo N.o 1081, un acto público de reconocimiento a la obra humana y social que viene realizando el señor Callealta. Labor, que por estar encauzada en favor del pueblo, el "MAPU" toma la responsabilidad de respaldar y reconocer públicamente.

A dicho acto han sido especialmente invitados los dirigentes de todas las juntas vecinales y centros de adelanto local, que han venido solicitando la instalación de puestos de pan que dicho industrial vende al precio de $ 2.60, con el fin de proveer a las poblaciones obreras.

En esta misma reunión se formarán los comités de barrios, destinados a trabajar para que las autoridades den al señor Callealta las patentes que viene solicitando para establecer una cadena de puestos de expendio de pan a precio rebajado.

En esta misma reunión de reconocimiento a la labor del señor Callealta, se realizará un acto de variedades y actos culturales, los que se iniciarán con una conferencia del profesor don Agustín Alvarez Villablanca, que versará sobre "La Raza Chilena y la Obra del doctor Nicolás Palacios".

La segunda parte estará a cargo de la compositora nacional, señora Amelia Escutti, etc.

¿QUIERE VENDER SU RADIO?

Pero no funciona...

No importa. Nosotros nos encargamos de vender cualquier receptor de radio de calidad, aunque está descompuesto. En este último caso nos ocupamos de repararlo por nuestra cuenta, sin inversión alguna para usted.

Tenga la amabilidad de consultarnos.

Sociedad Distribuidora Comercial Ltda.

Consignaciones Generales ahora en Huérfanos 740, (frente al Teatro Rex).

AHORA HABLAN LOS OBREROS DE "INDAC"

SANTIAGO, 27 de septiembre de 1954.

Señor FRANCISCO AGURTO M., Director Gerente de los Establecimientos Metalúrgicos "INDAC".— Presente.

Respetado señor Gerente:

Nuestro Directorio, después de ser informado por esa Gerencia, se hace un deber expresarle el agrado con que ha visto la resolución de poner en trabajo, a contar desde el martes 28, el tren grande de laminación, cerámica, maestranza y otras secciones de la fábrica, aparte de labores de reparación de los daños causados por el incendio, con lo cual, se ocupará gran parte de nuestros compañeros.

Igualmente le agradecemos todas las demás medidas adoptadas por la empresa, como anticipar los feriados anuales, dar subsidios diarios a quienes transitoriamente no se les puede proporcionar trabajo, considerar como trabajados para el feriado legal los días de paralización y otras, que, junto con demostrar la comprensión y buena voluntad de esa Gerencia, han venido a paliar en forma importante las consecuencias del incendio en relación con la situación de los obreros.

Por todas estas razones le reiteramos nuestros agradecimientos y le confirmamos la más amplia cooperación del Directorio del Sindicato Industrial y de todo el personal de obreros para que, con el esfuerzo común, a breve plazo la industria recupere su ritmo normal de producción para bien de todos y del país.

Saludamos atentamente a Ud. Ss. Ss. Ss. — (Fdos.):

PEDRO MOLINA, Secretario — OSCAR HERRERA, Presidente

LORENZO AGUIAR, LUIS ZUÑIGA, OSVALDO CAVIERES, Directores.

A LO ANTERIOR SOLO TENEMOS QUE AGREGAR NUESTRO RECONOCIMIENTO AL PERSONAL DE OBREROS Y EMPLEADOS POR SU COOPERACION DECIDIDA Y EFICAZ EN LOS MOMENTOS DIFICILES.

Establecimientos Metalúrgicos "INDAC" S. A.

Transportes aéreos de la Armada llegarán el 8 de octubre próximo

VALPARAISO.— Alrededor del día 8 del mes próximo, llegarán al campo aéreo de El Belloto los tres aviones transportes de la Armada Nacional recientemente adquiridos.

Los aviones saldrán en los próximos días de Wichita, Kansas, Estados Unidos. La escuadrilla viene al mando del capitán de fragata aviador señor Calixto Pereira R.

Los tres helicópteros con que también contará la marina de guerra llegarán a Valparaíso por la vía marítima, desarmados y encajonados.

Todos estos aviones, por el momento, tendrán su base aérea en el campo de El Belloto.

MAS PETROLEO PARA CONCON LLEGA HOY

VALPARAISO. — Hoy llegará a Quintero, en el petrolero "Esso Pittsbourg", la segunda partida de petróleo crudo nacional, de los pozos de Manantiales, para ser utilizado en la Refinería de Concón.

Por ahora, no hay aviso para que este buque cisterna vaya nuevamente a Magallanes a buscar un tercer cargamento.

EX ALUMNOS DE LOS SALESIANOS SE REUNEN HOY

VALPARAISO.— Mañana se reunirán los ex alumnos del Centro Salesiano Pío X, en su tradicional plato único mensual, que este mes será en celebración de las Fiestas Patrias.

La reunión alcanzará especial éxito, pues estará presidida por el Rev. Padre Manuel Acuña, quien viajará especialmente de Santiago para presidir el plato único.

DERRUMBE MATO A OBRERO AYER

VALPARAISO. — En la tarde de ayer en el edificio en demolición N.o 1722, de la Avenida Washington, murió aplastado por un derrumbe de parte de éste el obrero Rosendo Rubio Riveros, que se encontraba trabajando en el interior. El obrero Rubio recibió una muerte instantánea, y su cadáver fue sacado después de grandes esfuerzos por sus compañeros de trabajo.

CIUDADANO HONORARIO DON M. SALAS MARCHANT

VALPARAISO. — La Municipalidad de este puerto declaró Ciudadano Benemérito al educador don Maximiliano Salas Marchant, quien cumple hoy 82 años de edad. El acuerdo en referencia fue adoptado, por unanimidad, a petición del Círculo de Cooperación Interamericano, Rotary Club, Liga de Estudiantes Pobres y otras respetables instituciones porteñas.

Movimiento de Vapores

SURTOS EN EL PUERTO

LOVART, VISA DEL MAR, MARGOT, AMAPALA, ANTARTICO, DELFT, CURAUMA, PAPUDO, SAN VICENTE, SONAP, RIO SAN JUAN y LONTUE.

LLEGAN

Hoy:
ANTONIA, de Punta Arenas.
TORNAGALEONES, de Arica.
Mañana:
CANELOS, de Iquique.
FINA, de Tocopilla.
SANTA MARGARITA, de Nueva York.
SEIZAN MARU, de Japón.

SALEN

Hoy:
DELFT, para Amsterdam.
Mañana:
ANTARTICO, para Vancouver.
AMAPALA, para Guayaquil.
TORNAGALEONES, para Puerto Montt.
RIO BLANCO, para Antofagasta.

ACTIVIDADES DE LAS 2 ESCUADRAS

VALPARAISO.— Antes de mediados del próximo mes se hará a la mar la Escuadra de Operaciones, para reanudar su período de instrucción anual del personal entre Valparaíso, Quintero y Papudo.

El viernes zarpará para Talcahuano la Escuadra Antisubmarina, que se encuentra fondeada en este puerto, para continuar con el adiestramiento del personal en el Golfo de Arauco.

PERSONAL DE LA ARMADA A STGO.

VALPARAISO.— En el expreso de las 11.45 horas de ayer se dirigieron a la capital, con el objeto de prestar servicios en la locomoción colectiva, 25 oficiales, 15 suboficiales y 40 mecánicos de la Armada.

El objeto del traslado de este personal es ayudar a reparar el material requisado por el Gobierno y que ha sido saboteado por los empresarios de la ex movilización particular.

CATEDRATICO DE CONCEPCION DARA UNA CONFERENCIA

VALPARAISO.— Hoy, a las 19 horas, se llevará a efecto en el Auditorio del nuevo edificio de la Universidad de Chile, la primera conferencia que dictará el profesor de Fisiología de la Universidad de Concepción, doctor Fernando Vargas Figueroa. El tema que abordará se titula "Neurofisiología Dentaria".

La segunda de estas conferencias se efectuará mañana, a las 19 horas, en el Hogar Profesional, que está ubicado en Victoria 2353. El tema será "Masticación".

UN CAMION CHOCO CONTRA UNA CASA

VALPARAISO. — En circunstancias que el camión FL-286, conducido por el chofer Arturo Alcayaga Delzo, venía por la calle República, de Limache, hacia Valparaíso, por un descuido o por una mala maniobra fue a estrellarse violentamente con la casa signada con el N.o 5 de dicha calle y de propiedad de don Natalio Cosso.

Es de imaginarse el pánico que produjo entre los moradores el fuerte estrellón que ocasionó en la propiedad perjuicios cercanos al medio millón de pesos.

ENFERMA REGIDORA SEÑORA DE BARRERA

VALPARAISO.—Se encuentra bastante delicada de salud la regidora de Valparaíso, señora Mercedes Balmaceda de Barrera, quien por prescripción médica deberá tomar un descanso, para lo cual se ha dirigido fuera de Valparaíso.

La señora de Barrera envió una carta a la Corporación, en la cual le comunica que permanecerá por un corto tiempo ausente de sus tareas edilicias, en las que se ha destacado por su gran actividad y preocupación por la cosa pública.

PROBLEMAS DE BARRANCAS.— Los problemas que sufren los treinta mil pobladores de la comuna de Barrancas dió a conocer ayer el diputado don Humberto Pinto Díaz al Ministro de Obras Públicas, don Benjamín Videla. Aparecen ambos en el grabado junto a la directiva de la Alianza de Pobladores de dicha localidad.

ABANDONO DE BARRANCAS CONOCIO EL MINISTRO DE OBRAS PUBLICAS

LAS BARRANCAS.— El diputado, don Humberto Pinto Díaz, acompañado por la Directiva de la Alianza de Pobladores de la Comuna de Barrancas, se entrevistó con el Ministro de Obras Públicas, coronel Benjamín Videla, a quién hizo presente la dramática situación en que se encuentran los 30 mil habitantes de este vasto sector popular. Hizo presente que carecen de los servicios de agua potable, agregando que las aguas de las norias se encuentran infectadas con toda clase de microbios por su cercanía y contaminación con los pozos negros, todo lo cual constituye un gravísimo peligro para la salud de los millares de niños que viven en dichas poblaciones, ubicadas a las puertas mismas de la capital.

El mencionado parlamentario dió a conocer al Ministro, que gracias a la humanitaria acción de la señorita Alcaldesa de San Tiago, se ha logrado por el momento que un camión municipal proporcione agua potable a los vecinos de las poblaciones más afectadas por la falta de este vital elemento, lo que ha evitado contagios y enfermedades. Asimismo le informó de la necesidad que existe en conseguir la instalación de un almacen regulador para reprimir los abusos que cometen los especuladores con los artículos de primera necesidad, un retén de carabineros, posta de primeros auxilios, teléfono público, y otros.

El Ministro Videla prometió al diputado Pinto Díaz, abocarse de inmediato a la solución de estos problemas que reclaman urgente atención de los poderes públicos.— (El corresponsal).

ZONA DE ELQUI TRIBUTO GRAN HOMENAJE A GABRIELA MISTRAL

VICUÑA.— Un triunfal recibimiento tributó la zona de Elqui a Gabriela Mistral. El pueblo de su valle natal presentaba un aspecto de fiesta, totalmente embanderado y muchas casas adornadas con flores. La poetisa chilena expresó: "Me encuentro feliz en mi tierra natal. Anhelaba llegar hasta las verdes campiñas de mi valle elquino, porque desde niña me gustaban las casas con huertas." En la casa donde nació, Maipú 759, estuvo con las autoridades y personalidades de Elqui. Centenares de niñas la saludaron a su paso, entregándole muchos ramos de flores. Gabriela Mistral besó emocionadamente a los niños.

Más tarde en El Tambo se tomó varios mates criollos con su colega, maestra señorita Eliana Rojas Mercado.

En Monte Grande, donde estuvo en su niñez hasta los trece años, tuvo también un grandioso recibimiento. La Directora de la escuela donde Gabriela hiciera su primera clase le dijo palabras de gratitud a nombre de los niños.

El jueves, en la capital del departamento de Elqui le tributarán un homenaje público en la Plaza de Armas.

El comité de recepción a Gabriela Mistral lo preside el Alcalde de Vicuña, señores Guillermo Reyes Retamal.— (CORRESPONSAL).

RICOS YACIMIENTOS DE URANIO ORO, COBRE Y PLATA HABRIAN EN LA BAHIA DE SAN QUINTIN

PUERTO MONTT.— El Edecán de S. E., comandante don Jorge Ibarra, acompañado del comandante de la base naval y de los comandantes de los destacamentos militar y aéreo, se entrevistó con el Intendente de la provincia, a fin de darle a conocer el resultado de sus gestiones en la bahía San Quintín, donde investigó sobre la existencia de uranio, oro, cobre, plata y otros preciados metales.

Un informe completo sobre los trabajos realizados, entregará también el comandante Ibarra al Presidente de la República. Según se informó, la riqueza de esta región es un hecho comprobado, haciéndose indispensable la venida de técnicos en minas, para que procedan a una minuciosa investigación de los ricos yacimientos descubiertos.

Aprovechó el Edecán de S. E. su estada en la región, para imponerse de los diversos problemas locales.— (LEOPOLDO CANDIA, corresponsal).

INCENDIO DESTRUYO PARTE DE BARRACA

CURACAUTIN.— En la madrugada del viernes último se incendió gran parte de la Barraca elaboradora de maderas del señor Luis Acuña, sin seguros, y cuyas pérdidas se avalúan en unos $ 2.000.000.

Ignórase hasta el momento el origen del fuego, el que hizo su aparición en el segundo piso. — (ARAVENA, corresponsal).

BANDERA NACIONAL OBSEQUIO A CUREPTO LA COLONIA ARABE

CUREPTO.— La colonia árabe residente hizo entrega a la Gobernación Departamental de una hermosa bandera chilena, destinada a colocarse en el mástil superior del edificio que ocupa esta repartición.

El acto reunió a todas las autoridades locales, correspondiendo hacer la entrega al poeta cureptino Matías Rafide, y recibiría al Gobernador don Enrique Munita.— (EL CORRESPONSAL).

FESTIVAL DEPORTIVO PARA DIA DE LA RAZA

ÑUÑOA.— Con motivo de la proximidad de la celebración del Día de la Raza, la Unión Cívica de Ñuñoa celebrará el día del descubrimiento de América con un festival deportivo que consistirá en una competencia de fútbol de clubes de aficionados de la comuna, cuyas bases son las siguientes:

1.o— El festival deportivo se llevará a efecto el 12 de octubre en la cancha del Club Huracán de Ñuñoa. 2.o En la competencia de fútbol podrán participar sólo cuatro clubes de aficionados de Ñuñoa. 3.o La competencia se hará con las primeras y segundas series. 4.o Los premios se les otorgarán a los clubes que en la competencia alcancen el mayor número de puntos. 5.o Los puntos serán acumulativos. La primera serie será a razón de 4 puntos y la segunda serie a razón de 2 puntos. 6.o En caso de empate en el puntaje, la definición se hará con tres tiros penales. 7.o La competencia comenzará a las 13.3|4 horas, en la cancha del Club Huracán. Habrá un intervalo de 5 minutos y una espera también de 5 minutos. En caso de no comparecencia, se tocará pito reglamentario. 8.o La Unión Cívica de Ñuñoa hará el sorteo, para las partidas. 9.o Los premios designados son una pelota de fútbol reglamentaria y once pares de medias de fútbol. 10.o Los equipos de la primera serie jugarán durante 35 minutos y los de la segunda serie jugarán veinte minutos. y 11.o El derecho de inscripción, para participar en esta competencia de fútbol será de $ 100 por Club inscrito. La entrada al festival deportivo será de $ 15 por persona, y todo el producto de los ingresos será para festejar a los jugadores de todos los clubes participantes, y en esta forma celebrar deportivamente el Día de la Raza.— (RENATO SAEZ Z., corresponsal).

HOMENAJE AL EX ALCALDE DE SAN FERNANDO

SAN FERNANDO. — El domingo se efectuó a las 13 horas, en el Restaurant "La Feria" la manifestación que el Partido Democrático de Chile, Agrupación San Fernando, le ofreció al ex-Alcalde de la Comuna don Arístides Córdova Alarcón, antiguo militante de esta colectividad política, con motivo de haber efectuado durante el año que permaneció en este cargo una efectiva obra de progreso y adelanto de la ciudad.

Ofreció el ágape el ex-regidor señor Guillermo Luengo Ortíz, quién dió a conocer la vida política del festejado haciéndole entrega al final de su discurso, de un pergamino, cuyo fondo lleva dibujado el Estandarte del Partido Democrático de Chile y la firma de todos los asistentes.

Siguieron en el uso de la palabra, la señora Ester de Pizarro, en representación de la Seccional Femenina del Partido Democrático de Chile, quién hizo entrega de un hermoso bouquet de flores a la señora Juana Silva de Córdova. El ex Alcalde de Tomé, don Oscar Luengo Ortíz; el ex- Alcalde de Curicó don Belisario Villafranca; el Inspector Provincial del Trabajo, don César Ojeda Herrera; don Raúl Pulgar Sepúlveda, a nombre de la prensa; don Arístides Córdova Alarcón, quién agradeció la manifestación de que era objeto; don Feranando Pizarro y don Pedro Muñoz Rojas.

Amenizó el acto, el conjunto de guitarras que dirige el humorista nacional, señor Arnoldo Jiménez, interpretando hermosas canciones del folklore patrio y cuecas en honor del festejado. — SILVA, corresponsal).

Carrera internacional de motos se correrá en el Circuito Chena

SAN BERNARDO.— Han confirmado oficialmente su participación en la carrera internacional, "Circuito Chena", a realizarse en el cerro Chena de esta ciudad, el 12 de octubre, representaciones de Perú, Venezuela y Uruguay. El Inca Moto Club del Perú inscribió a cinco de sus mejores corredores: Christiam Brahn, en máquina A. J. S.; Octavio Navila, en Norton Manxs; Reinaldo Collazos, en B. S. A.; Juan Saavedra Trujillo, en Triumps, y Tomás Ríos, en Puch, quienes actuarán en fuerza libre los dos primeros y en las pruebas de 125, 350 y 500 cc3. std. Preside la representación el doctor Juan Jorge Blanco, a quien acompaña el cronista deportivo señor Ricardo Miranda, del diario "La Prensa", de Lima, Perú, y el ingeniero técnico mecánico señor Humberto Meneses; llegarán por vía aérea a Arica el 7 de octubre, donde serán esperados por el presidente del San Bernardo Moto Club, señor Hernán Pérez de Tudela, para ser trasladado de allí a Los Cerrillos.

Uruguay ha inscrito al campeón oriental en fuerza libre, José Carlos García, que correrá en máquina Norton Manxs. Llegará por vía LAN a Los Cerrillos el 8 de octubre. La dirigente venezolana del motorismo solicitó la inscripción del corredor alemán nacionalizado Lambert Danzer, quien con máquina B. S. A. participará en fuerza libre; ha anunciado su llegada a Los Cerrillos para el 8 de octubre próximo.

ALTOS VALORES EXTRANJEROS SE HAN INSCRITO

Los corredores extranjeros estrenarán en la pista natural del circuito los días 8, 9 y 10 de octubre. En esta prueba mecánica participarán además los clubes de Valparaíso, Santiago, Green Cross, San Bernardo, Rancagua, Talca y Concepción.

Numerosos trofeos han sido donados para los vencedores por diferentes firmas comerciales; además, en dinero efectivo los organizadores han destinado $ 95.000 para fuerza libre: $ 40.000 al primero, $ 20.000 al segundo, $ 10.000 al tercero y $ 5.000 al cuarto; en 500 Standard, $ 5.000 al primero, $ 2.500 al segundo, $ 1.500 al tercero; en 350 cc3.: $ 3.000 al primero, $ 1.500 al segundo y $ 1.000 al tercero, y en 125 cc3.: $ 1.000 al primero, $ 1.100 al segundo y $ 600 al tercero.

La pista tiene una extensión de dos kilómetros, aproximadamente, por un ancho de ocho metros, y sus características principales son las siguientes: recorrido serpenteado, subidas suaves, 300 metros de recta, bajadas suaves y fuertes en la mitad del camino pasa por un frondoso bosque de eucaliptus. La conformación natural del terreno permite al espectador seguir las alternativas del evento con toda comodidad.

Las pruebas tienen: fuerza libre, 35 vueltas al circuito; 500 STD., 18 vueltas; 350 cc3., 12 vueltas, y 125 cc3, 6 vueltas.

Este circuito se realiza en esta ciudad por segunda vez; el año pasado su ganador fue el corredor porteño Edwards Jhons, y aquí tieron aproximadamente 15.000 personas.

El "Circuito Chena" es organizado por el Rotary Club y el San Bernardo Moto Club, bajo el alto patrocinio del Departamento de Deportes del Estado y el auspicio de Maderas Sur, Calzados Bata y Sociedad Hules y Plásticos San Bernardo.

El valor general de las entradas será de $ 40.—(SERGIO GALLARDO ROJAS, corresponsal).

Entonando la Canción Nacional chilena viajaron los exilados guatemaltecos

ARICA. — Minutos después de las 19 horas, arribó a Arica el avión de la FACH, que conduce a los ocho exilados guatemaltecos: el profesor Ricardo Cuenca Martínez; Alfredo Guerra Bórquez, periodista, acompañado de su esposa, Elsa Castañeda, estudiante; Leonardo Castillo, dirigente nacional agrario y Mayo Cuenca, y los menores Ana Patricia Guerra, Carlos Alfredo Guerra y Leonardo Castillo.

El avión en que viajaron los exilados fue piloteado por el Capitán Enrique Ruíz y Teniente Anibal Pacheco. Los exilados venían a cargo del Coronel de la FACH, René González, quien los acompaña desde Guatemala.

A su llegada al aeropuerto, guatemaltecos declararon al corresponsal de LA NACION, su gratitud hacia Chile. Expresaron que se les había salvado la vida, y que ellos esperan corresponder este gesto chileno, trabajando alejados totalmente de la política.

Antes de salir de Guatemala, los exilados firmaron un documento, por el cual se comprometieron a no inmiscuirse en política nacional.

Manifestaron, además, que habían permanecido alrededor de tres meses en la Embajada de Chile, teniendo cálidas palabras de agradecimientos para el Embajador Klein y funcionarios de la Embajada de Chile. Asimismo, expresaron su reconocimiento hacia los funcionarios de la Embajada de Chile en Lima. Añadieron su admiración hacia la democracia chilena, que pudieron palparla en los mismos instantes de arribar a Arica, donde ningún policía chileno había para custodiarlos.

En Lima, los exilados fueron custodiados, desde su arribo y hasta la noche, por cerca de cincuenta policías y soldados.

"Estamos contentísimos de encontrarnos en suelo chileno, dijeron los exilados. Retribuiremos trabajando con tesón y respetando las leyes chilenas".

Durante el viaje, los exilados se vinieron aprendiendo y entonando la Canción Nacional. — (HUMBERTO CROSA, corresponsal).

DIECIOCHO CHICO CELEBRARAN EL DOMINGO EN SAN BERNARDO

SAN BERNARDO.— El próximo domingo se celebrará en la vecina ciudad de San Bernardo, el tradicional "Dieciocho Chico", organizado por el Club de Leones de la localidad.

Dado el entusiasmo que se advierte entre los vecinos y los preparativos realizados por los organizadores, se espera que este año sea magnífica esta gran fiesta chilena, que como en años anteriores, se efectuará en los faldeos de los cerros de Chena, donde se instalarán fondas y ramadas.

Para atender a la gran afluencia de visitantes de lugares vecinos, se dispondrá de servicios especiales de locomoción, tal como en los años anteriores.

El Club de Leones está vivamente interesado en que esta gran fiesta chilena, de tradición muy arraigada en el pueblo, sea todo un éxito.— (EL CORRESPONSAL).

AGRADECEN PROGRAMA DE FIESTAS PATRIAS

ÑUÑOA.— Diversas instituciones sociales, deportivas, educacionales y de diversa índole de la comuna, han dirigido notas a la Corporación Municipal y al Alcalde, señor Mujica, agradeciendo el programa desarrollado durante las Fiestas Patrias.

Asimismo, se ha agradecido la preocupación de la Comisión de Fiestas, por donar obsequios y trofeos a los clubes deportivos y estimularlos a las nobles prácticas del ejercicio físico.—(RENATO SAEZ Z., corresponsal).

ASCENSOR

Vendemos ascensor, capacidad 450 kilogramos; velocidad 0,75 m/seg; comando con o sin ascensorista; paradas, seis; cabina y puertas de acero; nivelación automática; corriente alterna de 380 volts., 50 ciclos. Entrega inmediata. Verlo funcionando en calle:

AMUNATEGUI N.º 72 — SANTIAGO

Tratar en el mismo edificio.

OFICINA 42 — 4.º PISO

SOLICITA MERCED DE AGUA

INTENDENCIA DE SANTIAGO
CHILE

Santiago, 15 de septiembre de 1954.

N.o 5817 Publíquese por tres veces, dentro del plazo de 60 días contados desde el ingreso de la solicitud, en dos diarios distintos de la Comuna de Santiago que sean matutinos de formato grande de aparición regular y de suficiente circulación.

Anótese

CARLOS LAZO CORREA, Secretario Asesor y Abogado — SANTIAGO DANUS PEÑA, General de División e Intendente de Stgo.

En lo principal solicitan merced de agua potable y de regadío; en el primer otrosí se tenga presente, en el segundo acompañan documentos.

Excmo. Señor:

Fernando Aguirre Tupper, chileno, ingeniero civil, domiciliado en Santiago, calle Moneda N.o 973, carnet N.o 521308, en representación de la Sociedad Avenida Apoquindo, a V. E., respetuosamente digo:

Que la Sociedad Avenida Apoquindo, es dueña de la Hacienda Apoquindo, ubicada en la Comuna de Las Condes, departamento y Provincia de Santiago.

La Hacienda Apoquindo tiene derecho a 3 tomas del río Mapocho, dos de las cuales se llevan por el canal El Bollo y una por el canal Apoquindo.

Los terrenos bajo aguas del canal El Bollo han sido subdivididos en pequeñas parcelas de 5.000 m. a las cuales se dotará de agua potable y de riego.

Aguas arriba del canal El Bollo, se extiende un faldeo de poco más del 8% de pendiente, bastante pastoso. En este faldeo se ha pensado formar un parque forestal y mantener una pradera de pastos artificiales. Para el efecto, se destinaría una superficie inicial de 100 hás., la cual se regaría mediante el sistema de aspersión.

Para los efectos de dotar de agua potable a las parcelas resultantes de la subdivisión, se destinan 52,5 litros por segundo del canal El Bollo, con lo que queda un déficit de 122 litros por segundo. Para el riego por aspersión de las 100 hás., se necesitarán 38 litros por segundo. De esta forma, las nuevas necesidades de agua ascienden a 160 litros por segundo.

La única fuente de la cual podría obtenerse esta cantidad de agua es la napa subterránea del valle del río Mapocho. Sobre la capacidad de esta napa, el único estudio detenido que se ha realizado lo ejecutó el Departamento de Hidráulica de la Dirección de Obras Públicas, el año 1942, llegando a la conclusión de que la napa del Mapocho, a la altura de Vitacura, tendría un gasto probable de 3,5 metros cúbicos por segundo.

Por tanto, rogamos a V. E., que, previos los trámites de rigor, se sirva otorgar merced de agua subterránea de ejercicio permanente, de 160 litros por segundo, en el valle del río Mapocho, para agua potable y de regadío para la Hacienda Apoquindo.

Primer Otrosí: a V. E., digo que, dando cumplimiento a lo dispuesto en el Art. 259 del Código de Aguas, suministro los siguientes datos e informes:

1.o) El río Mapocho nace en la Cordillera de Los Andes y recorre el Departamento de Santiago para desembocar en el río Maipo;

2.o), 3.o), 7.o) y 9.o). Son datos ya indicados en el cuerpo del presente escrito.

4.o) Las aguas serán elevadas mecánicamente y conducidas por cañerías de acero de 300 mm. de 1.500 metros de longitud;

5.o) La captación se hará mediante una batería de pozos profundos, que se ubicarán en la zona signada con la letra A, en el plano que se acompaña;

6.o) No se requiere imponer ninguna servidumbre para el aprovechamiento de esta merced;

8.o) En el sistema hidrográfico del río Mapocho hay varias captaciones de la napa subterránea, todas ellas ubicadas aguas abajo de la captación proyectada. Las más importantes de estas captaciones son los pozos del Servicio de agua potable Cristóbal Colón, Estadio Español, Escuela Militar, Población Benedictinos y Estadio Manquehue. En total puede estimarse que actualmente se captan 300 litros por segundo, lo cual demuestra, de acuerdo con el estudio del Departamento de Hidráulica, que la captación en proyecto no afectará a los derechos actuales.

Por tanto, ruego a V. E., se sirva tener presente las informaciones suministradas.

Segundo Otrosí: a V. E., digo: Se acompaña también el estudio preliminar de las obras con los antecedentes exigidos por el Art. 260 del Código de Aguas:

Por lo tanto, ruego a V. E., se sirva tener por acompañados los documentos indicados.

Modas LIBERTY

A sola firma
10 meses plazo

Abrigos, trajes sastre, vestidos tres cuartos.

TAMBIEN PARA NIÑITAS

FONO: 38377

21 DE MAYO 617 — LOCAL 9

Sucesión Rosa Wilms de Montt

Se pone en conocimiento del público que ante el Banco de Chile se encuentra abierta la sucesión del rubro, de la cual dicho Banco es Albacea, con tenencia de bienes.

FABRICA JERSEY DE LANA FINA

Liso, Listado y Jaspeado

SAN DIEGO 1430

HOJA DE REAVALUOS

LEY 11.575

La tasación de una propiedad para que sea justa e inobjetable debe hacerla una firma de experiencia. Solamente recibiré un número limitado. Ordénela cuanto antes a

Carlos Ossandón G. – Nueva York 25

Prefiera PRODUCTOS TORRE M. R.

POR SU BUENA CALIDAD Y SU JUSTO PRECIO

PIDA LOS EN LAS BUENAS LIBRERIAS

LIBRETAS
ALFILERES
CORCHETES
APRETADORES
PAPELES CORTADOS
PERFORADORES
ARCHIVADORES
PAPELES RAYADOS
BLOCKS CARTA Y ESQUELA

AMPOLLETAS-ELECTRICAS

STELLA

ES UN PRODUCTO "PHILIPS"

DISTRIBUIDORES EXCLUSIVOS

CASTRO GRILLIOT & CIA. LTDA.

IMPORTACIONES – REPRESENTACIONES

Av. REPUBLICA 78-CAS. 808

VISTASE CORRECTO

SIN PAGAR EL LUJO

MOISES JARA

SASTRE

Especialista en cuerpos difíciles, ofrece a Ud.

Hechuras finas $ 2.600

SAN ANTONIO 15 (ALTOS) FONO 84363

Eiffel LA MEJOR BICICLETA

CREDITOS

CASA MANDEL

ARTURO PRAT 740

MUEBLES DE GRAN OCASION

LIVING CAPITONE
$ 38.000.—
Con flecos y cojines de plumas tapizados en rico brocato, tipo francés. Gran oportunidad

COMEDOR CHIPPENDALE
$ 38.000.—
Buffet artísticamente tallado. Regla mesa, 6 sillas, 2 sillones, barnizado al duco.

DORMITORIO NORMANDO
$ 31.500.—
En líneas estilizadas, con ropero 3 cuerpos, de once piezas.

COMEDOR NORMANDO
$ 17.500.—
Artísticamente tallado 8 piezas.

COMEDOR MODERNO
$ 9.500.—
Buffet, mesa, 6 sillas.

DORMITORIO MODERNO
$ 18.500.—
Con ropero tres cuerpos desarmable.

657 NATANIEL 657

NO TENEMOS SUCURSAL

ALFOMBRAS

Extenso surtido de todos tamaños, calidades y diseños Smirna, Wilton, imitación Smirna; fibra de coco y yute. Pasillos, bajadas de cama y alfombras.

Adquiera la suya con un COMODO CREDITO

CASA NINOVE

Economía y calidad

HUERFANOS 740, (FRENTE AL REX)

FABRICA de MUEBLES Y MUEBLERIA ESTADO

Amoblados de todos estilos

Muebles sueltos

FACILIDADES DE PAGO

TAMBIEN ABRIMOS CUENTAS SIN PAGO

SAN ROSA 71

MEDIA CUADRA DE ALAMEDA

PAPELES

CREPE
SEDA
MANTEQUILLA
MOLDE
ENVOLVER
DIBUJO
CELOPHAN
JASPE
HILO — CAÑAMO

POR MAYOR

IMPRENTA Y LIBRERIA COLON

COMPAÑIA 1007 STGO.

DELANTALES

BATAS DE ENTRE CASA

UNIFORMES

MAMELUCOS

OVEROLES

GRAN TALLER IRARRAZAVAL 1720

Transporte de madera

La Empresa de los Ferrocarriles del Estado pone en conocimiento de los señores madereros y público en general, que está en condiciones de intensificar el transporte de madera.

A fin de atender este servicio, se otorgarán créditos hasta de 150 días plazo para el pago de los fletes.

Todos los madereros que deseen acogerse a esta franquicia deben dirigirse al Departamento de Finanzas y Contabilidad, Sección Tesorería, Est. Mapocho.

Se advierte a los remitentes que estas facilidades regirán desde el 25 del actual hasta el 31 de diciembre próximo, por lo que deberán intensificar los despachos en lo que resta del año, ya que a contar del 1.o de enero de 1955, el equipo se destinará al acarreo de cosechas y, por lo tanto, restringirá la movilización de madera hasta el 1.o de julio próximo.

En consecuencia, las reservas de madera para atender los consumos durante el período de restricción del transporte, tienen que formarse durante el lapso arriba indicado.

FERROCARRILES DEL ESTADO

BARRACA DE FIERRO

PLANCHAS GALVANIZADAS negras y decapadas, lisas y canaladas.
FIERRO ANGULO, cuadrado, media caña, plano, redondo y T.
CAÑERIA galvanizada y negra.
ALAMBRES, FLEJES etc.

Venta por mayor y al detalle

GABRIEL SANCHEZ MARDONES

GRAN AVENIDA 2535 — PARADERO 1

Señorita ROSA GARCES IRARRAZAVAL.— Debutante de la temporada 1954

BODAS DE PLATA. — Hoy, celebran sus Bodas de Plata, don Osvaldo Bustos Almarza y señora Ida Araneda de Bustos. En la mañana asistirán a una misa de Acción de Gracias, que será oficiada en la Capilla del Colegio de la Inmaculada Concepción de San Bernardo, a las 10.30 horas.

HACE 100 AÑOS. — Hace un siglo nació don Temístocles Urrutia Anguita. Para honrar su memoria, sus descendientes se reunirán hoy a las 9 horas, en la Iglesia Catedral, donde será oficiada una misa en el altar de la Virgen del Carmen.

RECEPCION. — La señorita Teresa Covarrubias Marín ofrecerá el sábado una recepción a sus relaciones sociales, en su residencia de calle Los Leones.

AL EXTRANJERO.— A Europa, vía K. L. M. se han dirigido don Luis Montalva Quindos y señora Graciela R. de Montalva.

—Se ha dirigido en jira por diversas ciudades de Brasil, Uruguay y Argentina, vía Panair Do Brasil, el ex gobernador de Rotary International, don Rafael Barbosa P.

—Ha Estados Unidos, Illinois, la señorita Marta Salas Neumann.

DIPLOMATICAS.— Vía K. L. M., se ha dirigido a Europa el señor Thomas Kasteel Baltussen, hijo del Ministro de Holanda Excmo. señor Petrus Albertus Kasteel.

DESPEDIDA DE SOLTERA. — En el Hotel Crillon se efectuará hoy, a las 17.30 horas, el té que sus amigas ofrecen a Carmen Ewing Murphy, para despedirla de su vida de soltera.

EN EL EXTRANJERO.— En Buenos Aires, don José Riesco Undurraga y señora Hortensia Bezanilla de Riesco.

—En ese mismo punto, don Carlos Bezanilla Silva y su hija señora Rosario Bezanilla de Vial.

—En Nueva York, don Arturo Matte Larraín, señora Esther Alessandri de Matte e hija Gabriela.

—En Hamburgo, Alemania, don Alfonso Della Riva y señora Ercilia Eberlein de Della Riva.

—Pasa una temporada en Francia, París, el señor Juan Seoane C.

EN LA ACADEMIA DE TOTILA ALBERT. — Mañana, en la Academia libre de Tótila Albert, Huérfanos 796, bajos del Teatro Maru, los asistentes tendrán oportunidad de oír grabaciones inéditas de música clásica. La reunión se efectuará a las 22 horas.

TES "BOLA DE NIEVE". — Damas porteñas y viñamarinas, siguen con todo entusiasmo organizando los tés "Bola de nieve", destinados a hacer tradicional la celebración del "Año Nuevo en el Mar". Esta fiesta que se celebra con todo entusiasmo, cuenta con la colaboración de las señoras de los "amigos de la ciudad" y la cooperación de la Liga Marítima de Chile. Hasta el momento han dado los novedosos tés "Bola de Nieve", que en el fondo significan una rotativa en las casas de las participantes, numerosas señoras. Entre ellas podemos citar: Luisa de Hüber, Luz de Ojeda, Raquel de Poblete, Gerty de Reiman, Clementina de Schults, Teresa de Molina, Luisa de Agosin, Berta de Escudero, Irma de Buzeta, Priscila de Barry, Winee de Tomasello, Matilde Riveros, María Cristina de Eberhard, Julia de Bittner, Elena de Vicuña Luisa de Herrera, Luisa de Phillips y Dorotea de Mac-Gregor.

EXPOSICIONES.— En la Escuela de Bellas Artes, ha sido inaugurada la exposición de grabados y pinturas chinos. En ella se reúnen obras de diferentes épocas y dinastías.

— En la Sala del Banco de Chile, expone el pintor húngaro Lajos Janosa. Se compone de paisajes y composiciones al óleo.

ARTE

BAILARINA.— El grabado nos muestra la reproducción de uno de los óleos del pintor húngaro Lajos Jánosa, que durante esta semana exhibe sus cuadros en la exposición que ha inaugurado en la Sala del Banco de Chile.

Exposición Lajos Jánosa

(Sala Banco de Chile)

Esta exposición empieza su éxito, por la presentación de su catálogo, tan hermoso, tan bien hecho, a todo costo, lo cual significa la conciencia de la dignidad que tiene de su arte este maestro húngaro. Da pena, en muchas ocasiones, esos conjuntos que se exhiben al público, sin catálogo, con letreros bajo los cuadros, que por lo general se leen con dificultad. Además, en este catálogo se reproduce a todo color, un hermoso retrato o autorretrato del pintor, fuerte, de color intenso, como es toda la pintura del señor Lajos Jánosa.

Aparte de la maestría que revela en muchos de sus cuadros, debemos aplaudir algo que hoy en día se toma muy en cuenta, cual es la riqueza de la materia, el óleo, ese pigmento que cada pintor da al mundo de los lienzos, y que más que nada muestra un temperamento, una pasión, una verdadera devoción por las cualidades que tiene una paleta. Lo fue la de Velázquez, más que la de nadie en el mundo.

Lajos Jánosa, por este motivo es eminentemente pintor. Se creerá, vulgarmente, que todo aquel que tiñe una tela es pintor. Muy lejos de eso. Se es pintor, por condiciones que se tienen de la propia pintura, de esa materia coloreada que es el precioso vehículo para mostrar en la tela las visiones que ve el ojo, o bien las fantasías, con base de realidad, que compone el cerebro.

Lajos Jánosa pinta directamente del natural, tradicionalmente, y pinta también como aconseja uno de los maestros del neoimpresionismo; mirad la realidad, dejad de mirarla, olvidala, es preciso, pero en el momento de pintar, traed de nuevo a vuestros ojos aquellas imágenes que os han emocionado. Esto mismo, dicho con otras palabras, nos dijo no hace mucho, en el Salón Nacional de Bellas Artes, el señor Lajos Janosa, y así se explican sus paisajes, mezcla de realidad y de imaginación, belleza compuesta de estos dos factores, que forman en verdad un cuadro.

Se dice que muchos de esos adorables paisajes de Corot están pintados en esta forma, y recordad, ¡qué bella es esa pintura, qué íntima, qué caliente, como salida recién del horno que tuesta el pan de la gracia pictórica, después de haber amasado una materia rica y valedera para el cuadro.

Decir que el paisaje número 13, "Bosque en otoño", recuerda a Courbet, parecería un elogio fuera de lugar. Pero es así. También en mi imaginación está Courbet en esa forma, como yo lo ví y le estudié en el Louvre.

Compone con viveza y espiritualidad. Mirad esos "Jugadores de naipe". Cada uno de ellos piensa en su juego. Cada uno de ellos quiere aplastar al contendor con un juego mejor. La figura morena de primer término, es notable por su espíritu y su expresión. La del viejo del fondo, ¡qué distinta! y así van cambiándose las diversas expresiones.

Jánosa es a veces rudo, a fuerza de ser fuerte. Pero ¡cómo se trueca en dulzura y suavidad, ante un modelo que así lo exige; como vemos en "Virgen de Santiago", que tiene unción mística, y como vemos en los lienzos "Florista" y "Bailarina".

Su pincel es garra, a veces. Otras es caricia, y otras visión vieja y costumbrista, como ese circo tradicional, que es toda una página de la historia del espectáculo de ese género.

Esta exposición de Lajos Jánosa es, a mi juicio, una consagración en Chile, de este originalísimo pintor húngaro.

N. Yáñez Silva

NACIMIENTOS.— Ha nacido una hija del señor Jaime Fuenzalida Dublé y de la señora Lucía Arriagada de Fuenzalida.

—Ha nacido Mario Alejandro, hijo del señor Mario Reyes de Saint Anne y de la señora Adriana Tepper de Reyes.

EN EL TEATRO DE ENSAYO.— Los alumnos de primer año de la Academia de Arte Dramático del Teatro de Ensayo, realizaron una fiesta íntima, a la que asistieron los actores, alumnos y personal técnico del Teatro de Ensayo. Entre los asistentes figuraban: Gabriela Roepke; Myriam Trorud, Nelly Meraune, Silvia Piñeiro, Paz Irarrázaval, Marina González, Marta Faz de Eguiguren; Teresa Molinare, Elsa Ramírez, Inés Hormazábal, Raquel Cruz, Graciela Bórquez, Eugenio Dittborn, Cedomil Goic, Mario Hugo Sepúlveda, Sergio Urriola, Pelayo Correa, Enrique Eguiguren, Enrique Silva, Julio Retamal, Julio Rubio, Pedro Fernández, Carlos Camus, Ricardo Miranda, Rodolfo Soto y Pedro Murtinhol.

HOY SESIONA EL ROTARY CLUB DE SANTIAGO. — A mediodía de hoy, en el Club, de la Unión (4.o Piso), celebrará su sesión semanal el Rotary Club de Santiago bajo la presidencia de don Eduardo Benavente Garcés.

El Rotary Club de Santiago, invita a su sesión de hoy a los rotarios extranjeros y de provincias que se encuentren de paso por la capital.

CORONAS DE CARIDAD DE LA PARROQUIA DEL MONTE CARMELO.— Para ayudar a las obras sociales que la Parroquia de Nuestra Señora del Monte Carmelo, mantiene en el vasto sector del Zanjón de la Aguada, últimamente se han recibido las siguientes donaciones:

Carmen Muro de Valdivia, Augusto Menares O., Amanda Urzúa, Osvaldo Vergara Garcés, Donald Mac Intyre Dagnino, Lorenzo Martínez Carrasco, Eufemia Martínez Bravo, Laura Menares C., Leontina Templier de Paliolobos, Eustaquia Silva de Jara, doctor Germán Greve F., Trinidad Blanco de Matte.

Por las intenciones se aplican misas mensuales, y los deudos reciben un "parte" con el nombre del donante que ha reemplazado las flores por una efectiva obra de caridad. Las órdenes se reciben en la Parroquia, Traslaviña 1895, teléfono 54303, o por intermedio de la señora Carmen Ochagavía de Prieto, Vergel 2476, teléfono 491452, y señorita Teresa Herreros Marín, Vergara 394, teléfono 82235.

MISA.— Hoy, a las 9 horas, en la Parroquia de "El Salvador" será oficiada una misa a la memoria de la señora Emilia Larraín de Calvo.

DON ERNESTO GONZALEZ TORRES.— Muy lamentado ha sido en el seno de la colectividad serenense, en esta capital, el fallecimiento del señor Ernesto González Torres, avecindado en la ciudad de Iquique y relacionado con antiguas y prestigiosas familias de La Serena.

Su carácter jovial y la bondad de su espíritu le hicieron merecedor de la estimación de sus numerosos amigos. Sus funerales efectuados, en el Cementerio Católico, estuvieron acompañados de numeroso séquito. Su muerte enluta el hogar del señor César González G., propietario de los Talleres Gráficos "Seni".

LA SEÑORA TERESA COX DE VIAL. — Después de prolongada enfermedad, dejó de existir en nuestra capital la señora Teresa Cox de Vial. Unida en matrimonio al señor Manuel Vial Echenique, constituyó un hogar en el que sus numerosos hijos recibieron la enseñanza de las prácticas cristianas, junto a los múltiples dones espirituales que caracterizaron todas las actitudes de su vida.

Sus funerales se efectuarán hoy en el Cementerio Católico, después de una misa que será oficiada en la Iglesia de San Ignacio, a las 9.30 horas.

LO QUE SE LLEVA...

Sencillo pullover de lana negra, acompaña esta falda confeccionada en un género que se asemeja al fieltro y lleva bordados en oro. Modelo estilo "campana" de la casa Lanvin Castillo que la modelo ha elegido para las reuniones que se realizan en la tarde.

CREACIONES AMARY PRESENTA EN EL HOTEL CARRERA.-

Verdadero interés despertará en nuestro mundo femenino, los sentadores modelos de fresca tela, preparados por expertos modistos argentinos, recién instalados en Chile, para demostrar el buen gusto de una estudiada costura.

Recién inaugurada la casa de modas "Amary", y para el público poder apreciar un completo efecto, se ha preparado una colección, que se exhibirá hoy miércoles, a las 17 horas, en el segundo piso del Hotel Carrera.

Carmen Pauzoca complementará con sus sentadores modelos de sombreros recién preparados para esta temporada.

Y, por primera vez, desfilarán modelos de calzados de novedoso colorido y el último taco de moda, llamado "taco de copa"; estas exclusividades las presentará "Casa Orlando".

Esta vez, las fantasías de "Casa Gorab" serán del completo agrado del público, pues se mostrarán los novedosos aros y collares en colores, de efecto muy pintoresco.

La presentación estará a cargo de Luisa Alcalde y sus graciosas modelos, y los detalles del desfile le corresponden al conocido locutor Hernán Belmar.

La dirección del Hotel Carrera nos encarga informar que no se reservan mesas en los días de desfile.

Trajes SASTRE
EXQUISITAMENTE FEMENINOS, NOVEDOSOS Y ELEGANTES
Modelos europeos y americanos en finas telas nacionales e importadas
Elegantes diseños en Chaquetones
Casa BERCOVICH
Solicite un Crédito
PIELES-MODAS
SAN ANTONIO 37

SOSTENES
ENAGUAS, CAMISAS DE NOCHE, VALENCIANAS Y ENCAJE NACIONAL
Sostenes, modelos americanos y sencillos, en raso y popelina de la mejor calidad. Por terminación negocio, líquido a precios regalados.
Botones, valenciana y encaje, precios a comerciantes
SAN ISIDRO 338
Horas: de 10 a 12.30. y de 15 a 18.30 horas.

FALDAS
GRAN SURTIDO EN MODELOS Y COLORES A SOLO 798.-
ROSAS 1130 FABRICA

Lunares Verrugas Manchas
Elimínanse sin operación: sin dolor.
CONSULTORIO MEDICO
MONEDA 973
(Departamento 531)

FABRICA CINTURON OFRECE ULTIMA PALABRA EN MODA
GRAN SURTIDO DE MODELOS NUEVOS
MERCED 625
ENTRE MAC-IVER Y MIRAFLORES

REGALOS: CUCHILLERIA LOZA Y PORCELANAS
Kendal EX "BANDERA AZUL"
Se traslado a
CATEDRAL 1063 — LOCAL 500

Muebles RIGERA
CREDITOS!!
SABADOS DE 9 a 1 y 4 a 7 P.M.
Salón de Ventas
MERCED 543

DIVORCIOS
MESA y GUERRERO
ABOGADOS ESPECIALIZADOS
ESTADO 152 - DEP. 811
SANTIAGO
Atención de 11 a 13 y 18 a 20 horas

Vista Usted y sus niños en
CASA HERMINIA
Surtido completo en modas de señoras, ropa juvenil, infantil y de guagua. Ropa interior, tejidos de lana.
CREDITOS
DIEZ DE JULIO 102
a una cuadra de Vicuña Mackenna

Nisen's
Modas
Ultimas Creaciones en Trajes y de Tweed
Chaquetones
Vestidos y de Fiestas
Faldas
Blusas
Chalecos
Pañuelos etc.
SABADO ABIERTO TODO EL DIA
CREDITOS A SOLA FIRMA
MONEDA 715

Reifschneider & Cía.
ARTURO PRAT 1112 - FONO 52837
NIQUELAMOS toda clase de piezas de metal. También aparatos de cirugía e instrumentos musicales.
PLATEAMOS plateria cubiertos y artículos de casa.
DORAMOS objetos de fantasía, etc.
Hacemos ESTAMPADOS en metales y matrices.

Sombreros Hamilton
Teresa Ortiz
HECHURAS FINAS
TOCAS DE NOVIAS
SOMBREROS DE MADRINA
MERCED 821-LOCAL 18 VEREDA T. SANTIAGO

Nancy M.R.
BLUSAS
Jersey, Nylon etc.
Fabricación propia
CONSULTENOS
CREDITOS
MAC IVER 266

CHEQUES
LETRAS
PAGARES-ESCRITURAS
Cobramos sin ningún gasto para el cliente. Personal especializado rapidez y seriedad
HUERFANOS 1175
Oficina 504 — Fono 61802

¿Cuándo hay que cambiar el aceite del motor?
Este problema de cuándo hay que cambiar el aceite del motor se plantea a todos los automovilistas. Por eso existen tantas opiniones. En realidad, el cambio de aceite del motor, depende del tipo de trabajo a que está sometido el vehículo. Y aunque no se pueden establecer reglas fijas, la experiencia demuestra que conviene cambiar el aceite de acuerdo a lo siguiente:
En uso rural. Viajes normales largos por caminos pavimentados, cada 3.000 Km.
En uso urbano. Viajes normales cortos, cada 1.500 Km.
En uso forzado. Clima húmedo, caminos polvorientos, etc., cada 800 Km.
La frecuencia con que usted debe cambiar el aceite de su automóvil, depende directamente de las condiciones en que usa su vehículo.
Mientras más le exija a su coche..., más a menudo necesita un cambio de aceite.
¡Viaje contento... viaje con ESSO
M. R.

Servicios cablegráficos de United Press, Agencia Latina, France Presse y Ansa

BRILLANTE ANALISIS DEL MINISTRO BRASILEÑO EN EL FONDO MONETARIO

WASHINGTON, 28.— (U. P.)— El Ministro de Hacienda del Brasil, Eugenio Gudin, en el discurso pronunciado hoy en la reunión del Banco Internacional y del Fondo Monetario, hizo un análisis de las condiciones necesarias para incrementar las inversiones del capital privado en los países de escaso desarrollo económico.

Gudin improvisó sus palabras y sólo en ocasiones consultó algunas notas. Afirmó que Estados Unidos debiera estimular las inversiones y prestar mayor atención a lo que él llamó los "multiplicadores", significando con esto otras ventajas aparte de las utilidades directas del capital. Entre esos otros beneficios mencionó los siguientes: aumento en el comercio, los seguros, los nuevos negocios y el estímulo del fomento económico.

También sugirió que Estados Unidos no cobre impuestos sobre la renta al capital invertido en países poco desarrollados, ya que en la actualidad el capital tiene que pagar doble contribución, una en el país que exporta el capital, y otra, en el país que lo importa.

Se refirió al informe de la Comisión Rockefeller, preparado durante el Gobierno del ex Presidente Harry S. Truman, en el que se afirmaba que 17 países no cobran contribuciones sobre las ganancias del capital invertido en el extranjero.

Gudin, al mismo tiempo, aconsejó que los países poco desarrollados traten de crear un ambiente propicio a las inversiones del capital privado, combatiendo las "plagas" que son la inflación y el nacionalismo extremista.

"Un esfuerzo auténtico debe de hacerse por ambas partes para hacer más propicio el clima de la inversión", declaró. "Los países poco desarrollados tienen que comprender que si no combaten la inflación y el nacionalismo, el capital extranjero no vendrá a ellos".

"De otra parte —afirmó— los países exportadores de capital deben de considerar que cuando las condiciones del país importador son propicias al capital, hay que tomar en cuenta los multiplicadores".

El discurso, salpicado en ocasiones por la vena humorística de Gudin, fue acogido frecuentemente con prolongados aplausos.

Hizo el Ministro brasileño un análisis del proceso histórico de las inversiones a partir de 1880, y observó que aunque el imperialismo económico prácticamente ha desaparecido, el nacionalismo se ha ido incrementando en algunos países.

Recordó que en años recientes las diferencias de las compañías petroleras con México, y las de la Gran Bretaña con Irán fueron resueltos sin recurrir a los acorazados. También leyó estadísticas para demostrar que el fluir del capital británico hacia otros países, en relación con la población, fue mayor en el pasado que en la actualidad.

Acerca del movimiento del capital internacional de Estados Unidos en el transcurso de 1953, afirmó que la salida de capital fue de aproximadamente 1 mil 500 millones de dólares, y la entrada de 2.622.000.000 de dólares.

"Si se compara el total de las inversiones salidas de Estados Unidos con lo que ha entregado como donación —observó— quedamos con la impresión de que Estados Unidos tiene más facultad para dar que para prestar".

Estas palabras de Gudin produjeron risa general entre los delegados.

MANIOBRAS DEL EJERCITO BRITANICO. — Miembros del Centro Conjunto de Disimulación, del Ejército británico, conducen un armatoste de goma que aparenta un tanque Centurión, para colocarlo en posición, en el curso de maniobras efectuadas en las planicies de Salisbury, Inglaterra. En estas maniobras participaron doce mil hombre y cuatro mil vehículos de la 56.a División Blindada (Guardia Territorial).— (Foto BIPPA).

Subversión comunista en los países discutió Asamblea General de la ONU

NACIONES UNIDAS, 28.— (U. P.)— El peligro de la subversión comunista comenzó a surgir hoy como uno de los grandes asuntos del actual período de sesiones de la Asamblea General después que Nueva Zelandia y Pakistán unieron esta tarde sus voces de advertencia sobre este peligro, a las que ayer elevaron Australia y China nacionalista y, esta mañana Tailandia.

Los delegados de Nueva Zelandia y Pakistán fueron los únicos que hablaron esta tarde al reanudar la Asamblea su debate general, refiriéndose ambos a la grave amenaza que representa para las naciones democráticas la técnica comunista de "ataque desde adentro".

Después que el delegado de Tailandia, príncipe Wan Waithayakon, denunció esta mañana que China comunista se prepara para atacar su país, infiltrando agentes rojos a través de Vietnam Septentrional, para pedir luego que la Organización mundial aborde seriamente el estudio del tema de la subversión comunista, el delegado neozelandés Leslie Knox Munro, advirtió esta tarde que no debe suponerse que el fin de la agresión comunista en Indochina significe el fin de la política expansionista de los rojos.

Refiriéndose a la "expresión ahora de moda" de la coexistencia pacífica, que el Kremlin explota en su propaganda, Munro dijo que aquélla debería significar no solamente que no habrá agresión, sino también que no habrá subversión.

"Por supuesto que no podemos deducir de los acontecimientos recientes que esta amenaza se haya disipado o aún que haya disminuído, ya que todos estamos familiarizados con la teoría comunista de la flexibilidad táctica", dijo.

"Mientras no tengamos pruebas concluyentes de que los dirigentes soviéticos y chinos comunistas consideran la "coexistencia pacífica" como algo más que un expediente temporal y una consigna de propaganda, no nos atreveríamos aflojar o a hacer cualquier otra cosa que no sea estructurar lo más rápidamente posible nuestra seguridad colectiva", añadió.

Una advertencia similar fue formulada luego por el delegado pakistano, Mohammed Zafrulia Khan, antes que la Asamblea pasara a cuarto intermedio hasta mañana en la tarde.

VISHINSKY HABLARA MAÑANA. — NACIONES UNIDAS, 28.— (U. P.) — Andrei Y. Vishinsky, jefe de la delegación soviética, se inscribió formalmente hoy para pronunciar un discurso de fondo, el jueves en la mañana, ante la Asamblea General de las Naciones Unidas, en curso de su debate general.

Aunque se espera que Vishinsky hable en "tono conciliador", los diplomáticos de las Naciones Unidas esperan con interés el primer gran discurso en el actual período de sesiones de la Asamblea. En los períodos anteriores, el veterano diplomático soviético se ha revelado como maestro en la invectiva contra Estados Unidos y sus aliados.

Enseñanzas estratégicas dejó última maniobra de los aliados en Alemania

SENNELAGER, Alemania, 28. — (UP). — El general británico Sir Richard Gale, comandante en jefe del grupo de ejército septentrional de la Alianza Atlántica, dijo hoy que las armas atómicas no han suprimido la necesidad de disponer de grandes fuerzas terrestres, y que sigue convencido de que el infante es todavía la figura principal en cualquier campo de batalla moderno.

Hablando a los periodistas en el cuartel general de las maniobras actualmente en curso, Gale dijo:

"Por decisivos que sean los efectos locales de los proyectiles atómicos, las fuerzas terrestres deben ser organizadas y adiestradas para librar una batalla terrestre".

Más de cien mil soldados norteamericanos, británicos, canadienses, holandeses y belgas participan en las maniobras que se iniciaron en el norte de Alemania el 20 de septiembre. El propósito de las maniobras, las mayores realizadas en Europa Occidental, ha sido probar a un ejército aliado numéricamente inferior, pero con mayor poder atómico, contra una fuerza de invasión.

Gale dijo que las bombas y granadas atómicas empleadas simuladamente en las maniobras habían causado un dislocamiento en gran escala en las unidades terrestres, pero sin ponerlas enteramente fuera de acción.

"No quiero subestimar el extenso dislocamiento en la cadena de mandos, pero estoy convencido de que no podría ser devastador, dijo.

"El empleo de bombas y granadas atómicas en estos ejercicios disloco pero no puso fuera de acción a los comandos importantes añadió. La dispersión y una protección adecuada podrían reducir en gran medida los efectos de los proyectiles atómicos".

El General declaró que la lección principal de las maniobras es que todavía se necesitan grandes fuerzas terrestres para conservar territorios o defender aeródromos.

"Bolsones locales de infantería resuelta pueden todavía contener a las grandes formaciones, como lo hacían en la última guerra", afirmó.

APLAUSOS BRINDAN EN B. AIRES POR CARIÑO DE CHILE A GABRIELA

BUENOS AIRES, 28. — (AL). — El semanario "Esto Es", dedica tres páginas, profusamente ilustradas, para destacar lo que denomina "Apoteosis Popular" con que el pueblo chileno recibió a su poetisa, Gabriela Mistral, a su regreso a la Patria.

Dice el semanario: "Lo que realmente destaca su significación es la circunstancia de que esta apoteosis se rinde a una mujer que ha consagrado su vida, exclusivamente, al canto poético. Sin duda alguna, esa es una ratificación de qué pueblo y poesía son los términos de un mismo proceso de creación estética".

Más adelante, la revista expresa: "Pocas veces se han dado en el mundo casos como éste, en que un representante de la alta cultura haya recibido el aplauso igual, brindado tanto por los gobernantes como por los doctos y la gente sencilla del pueblo. Chile ha dado un gran ejemplo a las demás naciones, que sólo reservan sus entusiasmos por los astros del deporte o la farándula radial y cinematográfica".

RADIOS

Desde un receptor de velador a una moderna radioelectrola, le ofrecemos con garantía de funcionamiento, gran variedad de marcas. Visítenos y adquiera el suyo con un cómodo crédito.

CASA NINOVE

ECONOMIA Y CALIDAD
HUERFANOS 740, (FRENTE AL REX). FONO 32065.

COTIZACION MUNDIAL de PRODUCTOS y METALES

METALES

NUEVA YORK, 28.— (UP).— No hubo ventas ni cambios en las cotizaciones del mercado a término del cobre de esta ciudad.

Octubre se mantuvo a 32,45 centavos de dólar por libra. Las operaciones de oferta para entrega en agosto del año próximo cerraron a 29.80.

LONDRES, 28.— (UP).— Un alza de seis a siete libras esterlinas por tonelada en el precio del cobre, caracterizó la sesión de hoy del mercado de metales de Londres, cuyos precios de cierre fueron:

Cobre: venta de 900 toneladas, alza de 6 a 7 libras esterlinas. Septiembre, 276 comprador y 277 vendedor; diciembre 257 y 258.

Estaño: venta de 115 toneladas, baja de 2 1|2 a 3 libras esterlinas. Entrega inmediata, 733 comprador y 733 1|2 vendedor; a tres meses, 732 1|2 y 733.

Plomo: venta de 625 toneladas, alza de 1|4 a 1|2 libra esterlina. Septiembre, 103 1|2 comprador y 103 3|4 vendedor; diciembre, 100 y 100 1|4.

Zinc: alza de 1|8 y 1|4 libra esterlina, venta de 550 toneladas. Septiembre, 81 1|8 comprador y 81 1|4 vendedor; diciembre, 81 1|4 y 81 1|2.

LANAS

NUEVA YORK, 28.— (UP).— Los futuros de tops de lana cerraron hoy en el mercado local con baja de 8 y 12 puntos. Las lanas corrientes perdieron 11 y 17 puntos.

En las operaciones de entrega inmediata, los tops standard certificados se mantuvieron sin cambios, a 198 nominal, y tampoco variaron las grasientas, que cerraron a 163,5 nominal.

GOBIERNO BOLIVIANO ESTUDIA LEY SOBRE AMNISTIA POLITICA

LA PAZ, 28.— (AL).— El semanario católico "Presencia" informa hoy que ha sido designada la comisión que estudiará los antecedentes de los detenidos políticos a fin de dictar una amplia amnistía.

Agrega que sólo serán excluídos de tales beneficios "los políticos que el Gobierno considera peligrosos por sus actividades".

JOAO CAFE SE REFIERE A ANGUSTIOSA CRISIS ECONOMICA DEL BRASIL

RIO DE JANEIRO, 28.— (AL).— Hablando en conferencia de prensa, el Presidente Joao Café afirmó que la actual crisis económica y financiera se torna cada vez más angustiosa y que "no cabe duda la causa directa o indirecta de los graves problemas que en esta hora tanto afligen a la nación".

El Primer Mandatario recibió en el Palacio Catete a los representantes de la prensa y la radiotelefonía locales, manifestando que en materia económica "el Presidente se mantiene fiel a sus ideas en favor de la libre concurrencia, pero por el momento es necesario no introducir cambios bruscos".

Agregó también que no es cierto que el actual Gobierno haya comprometido a hacer disminuír el costo de la vida, pues éste no figura entre sus resortes, pero expresó la confianza de que la cooperación entre las asociaciones comerciales y las clases productoras, se traduzca en una reducción de los precios actuales.

Interrogado sobre si modificaría la composición de su Gabinete de acuerdo con los resultados de las elecciones del próximo domingo, el Presidente expresó que "todos los Ministros gozan de la confianza del Presidente y su actuación es independiente de las elecciones".

Finalmente lamentó que los problemas actuales no le permitan viajar a los Estados Unidos, como ha sido invitado, ni asistir a la inauguración de la línea Corumbá-Santa Cruz, en la que agregando que más adelante presentará una oportunidad propicia.

Acuerdo entre los "Tres Grandes" para otorgarle soberanía a Alemania

LONDRES, 28.— (U. P.).— (Por W. C. Landrey).— Los Estados Unidos, Gran Bretaña y Francia convinieron esta noche en que debe restablecerse la soberanía de la República Federal Alemana.

El Jefe del Gobierno francés, Pierre Mendes-France, insistió, sin embargo, en que ese problema se resuelva al mismo tiempo que el de la regulación de los armamentos y que el del Sarre.

Las nueve potencias que participan en la conferencia sobre la defensa europea, que se celebra en Londres, refirieron el problema de la soberanía alemana al estudio de una comisión.

Inmediatamente después se enfrascaron en una disputa para decidir si el rearme de la Alemania Occidental debería efectuarse bajo la Organización del Tratado del Atlántico Norte (OTAN), o de acuerdo con el Pacto de Bruselas.

La sesión de la tarde terminó a las 5 y 10, y los delegados que por la mañana se habían mostrado risueños y optimistas, salieron del "Salón de Música" del Lancaster House, en que que se celebró la reunión, con rostro grave y aspecto fatigado.

El Jefe del Gobierno francés, Pierre Mendes-France, insistió en que se regule el rearme de Alemania Occidental según las disposiciones del Pacto de Bruselas. Pidió, además, que la República Federal Alemana limite a 12 el número de las divisiones de su nuevo Ejército; es decir, solicitó que no tenga más tropas que las que habría tenido en el caso de que se hubiera aprobado el Tratado de la Mancomunidad Europea de Defensa (MED). Por último, propuso que el problema del Sarre —la rica región hullera que se encuentra entre Francia y Alemania—, se resuelva en el mismo plan, por virtud del cual se concede plena soberanía a la República Federal Alemana.

En las fuentes bien informadas se declaró que Mendes-France no cedió ni un centímetro de terreno en sus proposiciones, pero se agregó que todavía no se podía decir que la Conferencia hubiera entrado en un callejón sin salida.

El Ministro de Relaciones Exteriores británico, Anthony Eden, declaró en la sesión de hoy que el porvenir del mundo occidental puede depender de los resultados de esta Conferencia.

A pesar de que los delegados parecían hallarse envueltos en cierta atmósfera de pesimismo al terminar la sesión de la tarde, un portavoz de la delegación británica declaró lo siguiente: "La Conferencia ha comenzado con buenos auspicios, y hemos recorrido un buen trecho en el primer día de sesiones".

1) El Pacto suministra mejores medios que la OTAN para lograr la unidad europea, especialmente en las esferas que nada tienen que ver con la defensa.

2) Gran Bretaña —y ése es el punto importante para Francia— formaría parte en ese caso de la Organización.

El Jefe del Gobierno francés reiteró que Alemania debe recuperar la plena soberanía, pero insistió también en que de acuerdo con el pacto de Bruselas, se establezca un sistema de inspección que limite el número de tropas de cada uno de los países miembros y regule la producción, importación y exportación de armas para las tropas de los países del Pacto de Bruselas, acantonadas en Europa.

Francia y Gran Bretaña tienen tropas no sólo en Europa, sino también en sus colonias y dominios, y Mendes-France no quiere que se apliquen a éstas el sistema de inspección del pacto de Mruselas.

El Canciller de la República Federal Alemana declaró a los delegados de los otros ocho países (Gran Bretaña, Francia, Italia, Canadá, Estados Unidos, Holanda, Bélgica y Luxemburgo), que Alemania no debe rearmarse "ni excesiva ni inadecuadamente" y prometió utilizar sus ejércitos "con las limitaciones que aceptó Alemania al ratificar el tratado de la MED".

Cuando Adenauer llegó al edificio en que se celebra la conferencia, un grupo de mujeres que se encontraban junto a él, le gritó: "¡Abajo los nazis, no queremos guerras, Viva la paz!".

OPINION DEL COMANDANTE ALIADO.— WASHINGTON, 28.— (A. L.).— El semanario "United States News", declara que el general Alfred Gruenther, Comandante Supremo Aliado en Europa, ha dicho que elegiría a Francia como aliada, más bien que a Alemania, si ambos países no pudieran figurar en la coalición occidental.

El mencionado semanario independiente expresa que, al ser interrogado cuál sería su elección, si se viera en la necesidad de optar por alguno de esos países, el general Gruenther manifestó: "Eso es más o menos como preguntarme qué pierna me agradaría que me amputaran, si la izquierda o la derecha, pero si tuviera que elegir, me quedaría con Francia. Con Francia sería posible defender a Alemania y Europa, pero, sin Francia, no se podría prestar ayuda ni a Alemania y ni a Europa".

PARIS, 28.— (U. P.). — El general Fred M. Gruenther, Comandante en Jefe de las fuerzas de la Organización del Tratado del Atlántico Norte (OTAN), ha preparado un plan que tiene por fin robustecer su autoridad para fiscalizar mejor el rearme de la Alemania Occidental.

Gruenther llegará mañana a Nueva York. Dará varias conferencias en los Estados Unidos e irá a Washington —que no estaba al principio en su itinerario—, sólo para presentar su plan a los altos funcionarios del Gobierno.

Próximo a firmarse convenio petrolero chileno boliviano

LA PAZ, 28.— (AL.)— Portando el texto del contrato que se ha de firmar con los yacimientos petrolíferos bolivianos, mañana llegarán Heriberto Urzúa y Gabriel Valdés, altos personeros de la Compañía de Acero del Pacífico, de Chile.

El convenio que se firmará contempla un trueque de acero por petróleo.

PIO XII EXPERIMENTO UNA FRANCA MEJORIA

CASTEL GANDOPFO, 28. — (UP).— El Papa Pío XII dio muestras hoy de mejoría en la "ligera indisposición" que sufre desde hace algunos días.

El Santo Padre concedió una audiencia privada a un grupo de directores de la industria siderúrgica, y en los círculos del Vaticano se informó que parecía menos cansado que hace una semana y con mayores energías.

Habló en francés durante 15 minutos en la Cámara suiza del palacio de verano, a unos 100 delegados del Congreso Siderúrgico que se celebró recientemente en Florencia.

El texto de tal alocución del Papa se dará a conocer mañana.

A pesar de que los médicos le han recomendado que descanse más, el Sumo Pontífice no quiere suspender —según hoy se informó en los círculos del Vaticano— este tipo de audiencias especiales.

PAZ ESTENSSORO PIDE MAYOR COOPERACION DE ESTADOS UNIDOS

LA PAZ, 28.— (AL).—El Presidente Paz Estenssoro requirió una "mayor cooperación económica de los Estados Unidos", al hacer uso de la palabra en la ceremonia de inauguración de la Carretera Santa Cruz, Cochabamba. En el mismo acto, que contó con la presencia del Secretario Adjunto de Estado norteamericano, Henry Holland, habló también el Vicepresidente del Banco de Importación y Exportación, señor Lym Stambauck.

La comitiva regresará a esta capital mañana.

Por otra parte, se anunció que Holland continuará el jueves próximo su jira rumbo a Lima. Holland, que prepara el temario para la conferencia económica de Río de Janeiro en su recorrido por los países del Continente, está en Bolivia desde el domingo.

CONTINUA RESCATE DE CADAVERES EN JAPON

TOKIO, 28.— (AL).— Quince buzos emprendieron hoy la "casi imposible", tarea de rescatar los ocohcientos cadáveres que según cálculos oficiales yacen sepultados en el ferryboat "Doya Maru", que se hundió junto con otros barcos a consecuencias del tifón "Marie", el sábado último en la bahía de Hakodate.

El Servicio de Guardacostas expresó que los últimos cálculos señalan que los sobrevivientes alcanzan a 270, entre ellos tres extranjeros, todos ellos pertenecían al ferryboat y a otras cinco naves.

El "Boya Maru", llevaba a su bordo a unas mil personas, de las cuales 62 eran extranjeros, entre ellos cincuenta soldados norteamericanos.

VIETNAM SOLICITA RETIRO DE FUERZAS FRANCESAS

WASHINGTON, 28.— (AL).— En tanto que en esta capital continúan las conversaciones entre las delegaciones francesa y la norteamericana sobre ayuda militar y económica para el mantenimiento de las tropas francesas en Vietnam, el Gobierno de ese Estado asociado ha hecho llegar al Departamento de Estado sus aspiraciones en el sentido de que las fuerzas francesas se retiren de su territorio en un plazo que finaliza en marzo de 1956.

El Embajador vietnamés, Tran Van Chuong señaló que el Gobierno desea ser consultado antes de que los Estados Unidos tomen cualquiera decisión relacionada con los pedidos de ayuda militar y económica solicitadas por Francia.

Los vietnameses quieren que las tropas francesas abandonen su territorio en forma escalonada, a medida de que vayan siendo substituídas por efectivos del ejército nacional del Vietnam que será "reorganizada", manifestó el representante diplomático vietnamés.

Vietnam ha solicitado que los efectivos militares sean reemplazados por asesores norteamericanos, al mismo tiempo que pide que la ayuda de los Estados Unidos les llegue directamente y no por conducto de los franceses.

El Departamento de Estado ha proporcionado información sobre la reacción norteamericana frente a las demandas vietnamesas.

Herbert Hoover, hijo, será Subsecretario de Estado de EE. UU.

WASHINGTON, 28.— (UP). — Herbert Hoover, hijo, tomará posesión de su cargo de Subsecretario de Estado el próximo lunes, según fuentes del Departamento citado.

El hijo del ex Presidente que precedió a Franklin D. Roosevelt reemplazará al general Walter Bedell Smith, que antes de desempeñar la Subsecretaría fué Embajador en Moscú y la jefatura del Servicio Central de Inteligencia Militar.

La ceremonia de la toma de posesión había sido señalada para el viernes próximo, día en que cesa Smith. Pero el Secretario de Estado, John Foster Dulles, que se encuentra en Europa, pidió que se aplace hasta el lunes, pues desea asistir a ella.

Hoover ha venido últimamente trabajando íntimamente con Smith para familiarizarse con sus nuevas funciones. Uno de los casos en que lo hizo fué, por ejemplo, el de las conversaciones con Francia celebradas ayer, con motivo de la situación de Indochina, a las que asistió.

TRATAN DE IMPEDIR PUBLICACION SOBRE BOMBA DE HIDROGENO

WASHINGTON, 28.— (AL).— El coautor del libro "La bomba de hidrógeno", ha revelado que Lewis Strauss, presidente de la Comisión de Energía Atómica, ha tratado de prohibir la publicación de la obra hasta después de las muertes del doctor Robert Oppenheimer y otros a quienes el autor de la citada obra critica.

James R. Shepley, jefe de la oficina en Washington de la revista "Times", quien escribió el libro con Clay Blair, hijo, corresponsal de la revista en el Pantágono, manifestó que Strauss tenía poderosos motivos para intentar detener la publicación del libro.

NACIONALISTAS CHINOS PROSIGUEN BOMBARDEO DE BASES COMUNISTAS

TAIPEH, 28. (UP).— Relevos de aviones nacionalistas, salidos de Formosa, arrojaron toneladas de explosivos y proyectiles cohetes sobre los buques y las instalaciones comunistas de la costa en las inmediaciones de la amenazada Isla de Quemoy.

Entretanto, esta capital se prepara para el esperado bombardeo que ha de ser el primer paso de la campaña de "liberación" comunista. El temor a los bombardeos se ha intensificado al propalarse rumores de que empezarían esta semana, y en consecuencia las rentas en Taipeh han bajado considerablemente mientras aumentaban hasta casi el doble en las afueras.

El general nacionalista Chang Yi-Ting dijo que, según noticias, los comunistas han encontrado 300 mil chalecos salvavidas en la colonia portuguesa de Macao.

Se intensifica la vigilancia contra los posibles preparativos comunistas de un gigantesco desembarco en Formosa o sus islas adyacentes.

Los ataques de la aviación nacionalista, aprovechando que ha despejado el tiempo, tuvieron por objetivos principales las posiciones de artillería de costa en las inmediaciones del puerto comunista de Amoy y las flotillas de cañoneros y juncos enemigos.

Un parte de la fuerza aérea dice que ayer fueron destruídos o averiados 34 juncos y embarcaciones armadas comunistas en una extensión de 130 kilómetros a lo largo de la costa de Fukien, entre la bahía de Chuenchow y Hutoushan, donde se dice están concentrándose las tropas y las embarcaciones comunistas.

COLEGIALES!

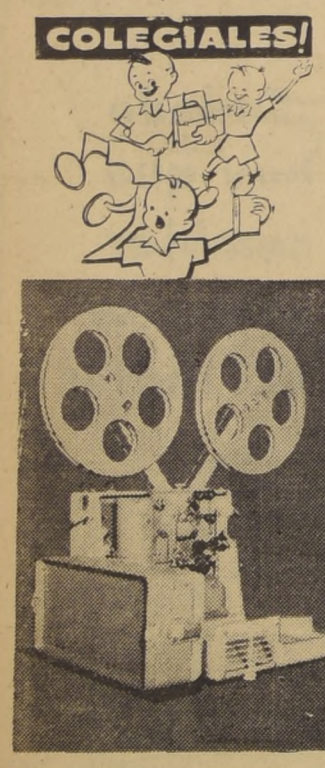

Ganen
Proyectores de cine sonoro
para sus colegios

DOS PROYECTORES de 16 mm se rifan entre los colegios de provincias que manden el mayor número de CORONITAS DE LAURELES de los CARTONES de CREMA DENTAL "KOLYNOS"

Junten, entre todos, el mayor número posible de CORONITAS DE LAURELES, y envíenlas a nombre de su colegio, en paquetes certificados, a "CONCURSO KOLYNOS", Casilla 2428, Santiago El plazo de recepción vence el 15 de noviembre próximo.

CONCURSO PARA COLEGIOS DE PROVINCIAS del "CLASICO CULTURAL KOLYNOS", lunes, miércoles y viernes, a las 18.30 horas, Radios CB. 114, "CORPORACION", de Santiago, y CB. 103, "CAUPOLICAN", de Valparaíso

la Crema Dental, Moderna

KOLYNOS

Tónico Util

FITINA
Marca Registrada

Contiene: FOSFORO - CALCIO - MAGNESIO

JUICIOS DE ARRIENDO

Consultas y trámites con arreglo a la Ley 11.622, atiende:
René Román Moreno — Jaime Peralta Peralta
ABOGADOS
Diariamente, de 9 a 12.30 y de 6 a 8 horas.
Huérfanos 979 — Oficina 803 — FONO 31841

Vidriería "San Pablo"

767 — MATUCANA — 767

Obsequiamos un espejo por cada compra de $ 100. Vidrios planos. Marcos. Espejos. Artículos de regalos. Surtido completo. Colocamos vidrios a domicilio. Cubiertas para muebles.

PRECIOS SIN COMPETENCIA

Servicios cablegráficos de United Press, Agencia Latina, France Presse y Ansa

LONDRES. — La Conferencia de Nueve Naciones que trata de encontrar una alternativa para el derrotado plan de la Comunidad Europea de Defensa se inicia en el lujoso Palacio Lancaster, el 28 de septiembre. Francia se encuentra en posición de decidir qué paso puede dar hacia el rearme de Alemania. El Ministro de Relaciones Exteriores de Gran Bretaña, Anthony Eden, pronuncia el discurso de bienvenida como presidente de la reunión. Eden aparece sentado, el quinto desde la izquierda. El Secretario de Estado norteamericano, John Foster Dulles, está en segundo lugar, desde la izquierda.— (UNITED PRESS RADIOFOTO).

CARLOS DAVILA FESTEJA Y ES FESTEJADO EN OEA

WASHINGTON, 28.— (UP).— Carlos Dávila, Secretario General de la Organización de Estados Americanos (OEA) dio hoy al mediodía una comida en honor de los Ministros latinoamericanos que asisten a la Novena Asamblea Anual del Consejo de Gobernadores del Banco Internacional y del Fondo Monetario Internacional.

Los invitados de honor fueron los Ministros de Hacienda del Brasil, Eugenio Gudin; Costa Rica, Jorge Rossi; Honduras, Marco Antonio Batres, y México, Antonio Castillo Flores; y el Ministro de Economía de El Salvador, Rafael Meza Ayau.

Varios de los Embajadores acreditados ante la OEA asistieron también al banquete, que se celebró en el patio del edificio de la Unión Panamericana.

WASHINGTON, 28.— (UP).— El doctor Carlos Dávila, Secretario General de la Organización de Estados Americanos, y su esposa, fueron festejados hoy con una recepción ofrecida en su honor por el Embajador José Carlos Vittone, representante argentino en el Consejo de la OEA, y su señora.

La recepción fue ofrecida en la residencia de Vittone, en una de las secciones de la Embajada situada en la elegante Avenida Massachusetts.

Asistieron los miembros del Consejo de la OEA, Embajadores latinoamericanos acreditados en la Casa Blanca, los jefes de las delegaciones a la Junta de Defensa Interamericana y funcionarios de la Unión.

PRENSA BOLIVIANA SE REFIERE A LA HUELGA DE MICROS EN CHILE

LA PAZ, 28.— (AL).— El Diario "La Razón", de esta capital, en una nota editorial, hace un alcance sobre "el sabotaje hecho al gobierno por algunos industriales inescrupulosos" y la reciente huelga de los Empresarios de la Movilización colectiva de Chile.

El comentarista, en frases severas, critica la actitud de esas personas que, "escudadas en su dinero e influencia, hacen tanto daño al desenvolvimiento normal de la población".

Aplaude la actitud enérgica adoptada por las autoridades chilenas, al proceder a la requisición de los vehículos de transporte colectivo y "castigar a los responsables de estos hechos delictuosos".

BALDOSAS-TEJAS
6 colores de fantasía. Inalterables
MÁS GRANDES
MÁS LIVIANAS
MÁS RESISTENTES
TEJAS Tebal BALDOSAS
Ventas: ESTADO 152, Of. 627, TELEFONO 65126.
Fca.: Rodrigo de Araya 85. Fono 51886, por Vicuña Mackenna.

ESPEJOS
Y MARCOS
SON REGALOS DISTINGUIDOS
Y SIEMPRE BIEN RECIBIDOS
"Vidriería AMERICANA"
STO. DOMINGO 1044 (FRENTE CIA. GAS)

Enérgica crítica a Corte Internacional de Justicia hizo Uruguay en las NN. UU.

SEDE DE LAS NACIONES UNIDAS, Nueva York, 28.— (AL.)— "La experiencia es sabiduría y la historia es realidad... De este modo, la sabiduría se une a la realidad para ofrecer al porvenir sus magníficos frutos".

Con tales palabras comenzó esta mañana su discurso, en el debate general de la Asamblea de las Naciones Unidas, el presidente de la delegación de Uruguay, doctor Francisco Gamarra, quien agregó que "ésa es la base sobre la cual debe practicarse el examen del camino recorrido, señalando las dificultades encontradas y los errores cometidos".

Al referirse a la Corte Internacional de Justicia, el doctor Gamarra dijo: "Realmente da pena tener que reconocer que, de los 60 Estados asociados a esta Organización Mundial, solamente el 50 por ciento, más o menos, haya aceptado la jurisdicción obligatoria de dicha Corte".

"Para mí esto es mucho más doloroso —agregó— por cuanto que Uruguay aspira al ideal de que todos los organismos dependientes de las Naciones Unidas puedan llenar, en forma integral, las funciones que determinaron su creación".

"Otra cosa que no puedo dejar de hacer notar —prosiguió el delegado uruguayo— es que sobre un total de 15 jueces que integran la Corte ya nombrada, sólo 7 correspondan a países que han acatado su jurisdicción, y perdónenme que insista sobre este particular, pero quiero dejar bien en claro que mi país ha sido el que más ha sostenido que los métodos jurídicos son siempre los que imperan en la solución pacífica de los conflictos, lo que, además, está muy bien expresado en su Carta Constitucional".

Luego agregó: "Ninguno de los Estados que no han aceptado la jurisdicción de la Corte ha abandonado su posición negativa, incluso, uno de los que la aceptaron resolvió, a la postre, desligarse del compromiso y, por otro lado, dos Estados que nada tienen que ver con nuestra organización, han llegado a ser parte de dicha Corte, hecho que nos permite ser optimistas, por cuanto registra un síntoma claro del desnivel existente entre lo político y lo jurídico, que siempre se comprueba en los problemas internacionales".

Al referirse al problema guatemalteco, el doctor Gamarra recordó el pensamiento del Secretario General de la Organización, quien en su memoria anual expuso: "Toda política que reconozca enteramente el papel que desempeñan los organismos regionales, puede o debe proteger el derecho que la Carta confiere a los Estados-miembros, a ser oídos en el seno de la Organización".

Continuó el señor Gamarra diciendo que Uruguay integra, a la vez, las Naciones Unidas y la Organización de Estados Americanos, "sobre la base de que los principios del sistema regional y las garantías que él ofrece no pueden ser invocados para impedir a los Estados el acceso directo a la jurisdicción de las Naciones Unidas, ni tampoco sustraerlos, así sea temporalmente, a la acción protectora de los órganos de la Comunidad Universal".

Agregó que la Comisión Interamericana de Paz "carece de facultades para intervenir en casos de agresión y para detener la misma, como ya lo hemos comprobado".

Terminó el doctor Gamarra diciendo que el problema del desarme "lamentablemente para la paz del mundo y progreso de la humanidad" no ha podido ser concretado con resoluciones que aminoren los "tremendos gastos de una carrera armamentista suicida, que sumerge a los pueblos en el agobio de obligaciones económicas, que deberían ser destinadas a fines pacíficos, contribuyendo así al bienestar y felicidad de todo el género humano".

Panorama del mundo

PRIMER MINISTRO JAPONES VISITA CANADA.— OTTAWA, 28.— (AL).— El Primer Ministro japonés Shigeru Yoshida, conferenciará hoy en Ottawa con los funcionarios canadienses sobre asuntos comerciales y otros, relacionados con las pesquerías.

Yoshida, quien llegó ayer a la capital canadiense, está realizando una jira que le llevará a los Estados Unidos y luego a Europa.

ATAQUE JUDIO CONTRA EGIPCIOS.— EL CAIRO, 28.— (AL).— Un pequeño barco de carga de bandera israelí penetró en aguas territoriales egipcias, al sur de Suez, y disparó contra la costa, hiriendo a varios vecinos, según reveló hoy en conferencia de prensa el Ministro de Orientación Nacional egipcio, mayor Salah Salem.

El barco judío, que también hizo fuego contra unos pesqueros egipcios, fue capturado y llevado a Suez por una patrulla costera.

ACCIDENTE FERROVIARIO EN INDIA. — HYDERABAN, India, 28.— (AL).— Setenta y cinco personas murieron esta madrugada al caer al río, desde un puente ferroviario, un convoy de 7 vagones, que transportaba 600 pasajeros.

El accidente ocurrió en el río Aler, al sur de esta ciudad.

Del total de los muertos en el accidente, 27 eran oficiales y soldados del Ejército.

HUELGA DE OBREROS DE ASTILLEROS LONDINENSES.— LONDRES, 28.— (AL).— Tres mil obreros reparadores de buques abandonaron hoy el trabajo, plegándose a la huelga de electricistas portuarios, que ya comprende a 5.000 hombres.

Los dirigentes sindicales que representan a la Confederación de Sindicatos de Armadores y Maquinistas adoptaron esta decisión en una asamblea realizada hoy.

PROHIBEN CEREMONIA A LOS JUDIOS EN ESPAÑA.— MADRID, 28.— (AL).— Se prohibió hoy a la comunidad judía realizar una ceremonia con motivo del Año Nuevo hebreo, en el lujoso hotel madrileño Castellana. Ya se habían realizado todas las diligencias para colocar a los 100 judíos que componen la comunidad en esta capital y a otros 100 extranjeros, en el Salón Goya, del hotel, pero el permiso correspondiente no llegó.

Se tiene entendido que la prohibición se apoya en la ley española que no permite las manifestaciones no católicas fuera de los recintos reservados al culto.

Un senador peruano reitera reclamación del puerto de Arica

LIMA, 28.— (AL.)— El senador peruano Domingo López de la Torre, hablando en el hemiciclo, dijo hoy que "nuevamente Tacna y Arica son la aurícula y el ventrículo de la patria", en un discurso dedicado a rechazar las afirmaciones hechas por el senador chileno Isauro Torres.

De la Torre manifestó, además, que no estaban cerradas las puertas de la diplomacia para incorporar Arica al Perú, dando "legítimas compensaciones" a Chile.

Después de recordar la tradición peruana de la zona, el senador De la Torre, rindió homenaje al prócer chileno Bernardo O'Higgins y expresó: "Creo en la fraternidad americana y en su gran significación en favor de la paz. Pero debemos serlo en justicia y verdadera fraternidad, como pueblos libres y soberanos".

El Senado acordó por unanimidad incorporar el discurso de De la Torre a la serie de documentos parlamentarios.

NUEVO EMBAJADOR DE CANADA PARA CHILE

OTTAWA, 28.— (AL).— Paúl Emile Renaud ha sido designado nuevo embajador de Canadá en Chile.

Ocupará el cargo que queda vacante a consecuencias de la designación del titular León Mayrand, para integrar la comisión supervisora del armisticio de Indochina, como representante del gobierno canadiense.

AMERICA LATINA

MEXICO

MEXICO, 28.— (UP.)— Nueve mujeres y un hombre internados en el Asilo Federal de Alienados, murieron cinco minutos después de ingerir café endulzado con azúcar envenenada. Los funcionarios anunciaron que la investigación realizada no pudo demostrar de qué manera el veneno llegó a los pacientes. Afirma que es probable que alguna enfermera, por equivocación, haya llenado con el veneno desconocido una azucarera. Pero agregan, que están investigando también para determinar si las muertes podrían haber sido causadas por los parientes "para liberarse" de una de las víctimas.

GUATEMALA

CIUDAD DE GUATEMALA, 28.— (AL.)— La representación diplomática del Ecuador en esta capital, encabezada por Abel Romeo Castillo, se retirará de Guatemala el jueves. Voceros de la Legación ecuatoriana señalaron que el retiro no significa en modo alguno un rompimiento de relaciones entre ambos Gobiernos, pues éstas no existen desde el momento que Ecuador no ha reconocido al Gobierno de Castillo Armas. La decisión ecuatoriana obligó al único asilado que había en esa Legación, Héctor Mansilla Pinto, a presentarse ante las autoridades guatemaltecas.

PERU

LIMA, 28.— (UP.)— Afirmando que en el Ecuador existe absoluta libertad de prensa, y condenando la expedición de la flota ballenera de Onassis, visita esta capital por breves días Jorge Mantilla Ortega, director de "El Comercio", de Quito, diario decano del país vecino. Mantilla está de paso para Sao Paulo, a fin de asistir a la Décima Asamblea de la Conferencia Interamericana de Prensa. "En mi país existe absoluta libertad de prensa", declaró Mantilla a los periodistas locales.

BOLIVIA

LA PAZ, 28.— (AL.)— Las organizaciones femeninas bolivianas fueron invitadas a incorporarse en la Federación Internacional de Mujeres Universitarias. La gestión la efectuó Minnie Miller, representante de dicha Federación y de la Asociación Americana de Mujeres y varias entidades afiliadas de los Estados Unidos. Minnie Miller realiza una jira continental y viajará mañana a Santiago de Chile.

BRASIL

SAO PAULO, 28.— (UP.)— Llegó hoy a esta ciudad el licenciado Miguel Lanz Duret, presidente de la Asociación Interamericana de Prensa y director de "El Universal", de México. El licenciado Lanz Duret presidirá la reunión anual de la sociedad, que se efectuará en Sao Paulo.

RIO DE JANEIRO, 28.— (AL.)— Recién el jueves próximo llegará a esta capital Martha Rocha, quien recientemente acaba de participar en el concurso "Miss Universo", realizado en Long Beach, Estados Unidos, cuyo arribo se había anunciado para hoy. Martha aceptó la candidatura a diputado del Partido Social Progresista, por su Estado natal de Bahía, para los comicios electorales del domingo próximo.

ARGENTINA

BUENOS AIRES, 28.— (AL.)— La Prefectura General Marítima dio hoy a conocer un comunicado relatando distintos hechos vinculados con la desaparición del carguero "General San Martín". El comunicado señala que presumiblemente la nave habría naufragado en las proximidades de la península Tres Montes, al sur de Chile. Constan en el comunicado las informaciones procedentes de los aviadores que sobrevolaron la región en la que se cree que se produjo el naufragio; estas informaciones dicen que han sido avistados varios restos, al parecer del barco desaparecido, que navegan a la deriva.

CONVENCION LABORISTA APROBO VOTO FAVORABLE AL REARME DE ALEMANIA

SCARBOROUGH, INGLATERRA, 28.— (AL).— La conferencia anual del Partido Laborista, que fue muy agitada, refrendó hoy por un margen de menos de un cuarto millón de votos, la política oficial de la institución, de apoyo al rearme de Alemania. En favor de esa política se registraron 3.270.000 votos y 2.022.000 en contra.

Una moción opuesta al rearme alemán fue rechazada por 3.281.000 votos contra 2.910.000. La estrecha mayoría en favor del punto de vista oficial, fue reflejo de una grave escisión producida por el problema del rearme en el laborismo de Gran Bretaña.

La resolución adoptada es una versión suavizada del primer proyecto que preconizaba una consulta a los partidos socialistas europeos sobre la manera de rearmar a Alemania, sin que resurja el militarismo nazi.

La aprobación de la política oficial significa un gran triunfo para Attlee, pero la obtuvo por muy escaso margen y luego de debates violentísimos. Además subsiste el cisma dentro del partido.

HABLA MORRISON. — Poco antes de la votación, el vicepresidente del partido, Herbert Morrison, dijo: "Será una de las resoluciones más trascendentales que habremos tomado dentro de la historia del laborismo".

Por su parte, Attlee había abierto el debate declarando que el rechazo por parte de Francia del proyecto de Ejército Europeo, constituía "un paso hacia el resurgimiento de la amenaza militar germana".

CONTINUARA BAJANDO EL CAFE EN E. UNIDOS

NUEVA YORK, 28.— (UP).—Los precios del café sufrirán una reducción de 10 a 5 centavos por libra para el 31 de diciembre próximo, según vaticinan hoy fuentes del gremio, que afirman que la resistencia de los consumidores ya ha hecho bajar el consumo alrededor del 20 por ciento.

"La Ley de la oferta y la demanda hará bajar aún más los precios —declaró un importante tostador que prefiere permanecer anónimo—. Los precios deben bajar porque hay más café disponible ahora que hace un año".

BRASILEÑO REELECTO EN FONDO MONETARIO

WASHINGTON, 28.— (UP).— Octavio Paranagua, del Brasil, fue reelegido Director Ejecutivo del Fondo Monetario Internacional, obteniendo 5.160 votos, cifra mayor que la reunida por cualquiera de los otros diez candidatos.

ROMA. — La capital italiana continúa excitada mientras el Gobierno se encuentra frente a la crisis inspirada por los comunistas en la noche del 28 de septiembre, alrededor del caso de Vilma Montessi. Una indicación de la excitación que hay en Roma es esta escena en que aparecen policías vestidos de civil que impiden la pasada a los periodistas que se dirigen al Palacio de Justicia de Roma, en donde se escucha a los primeros testigos del "Escándalo del Siglo", de Italia. A la izquierda, un policía hace retroceder a un periodista, que está de espaldas a la cámara fotográfica. Entretanto, en el centro otro policía de civil corre detrás de otro periodista que ha pasado, mientras le indica con la mano a otro miembro de la prensa que no debe pasar.— (UNITED PRESS RADIOFOTO).

Primeros mandatarios de Guatemala y El Salvador sostuvieron entrevista

GUATEMALA, 28. — (UP). — Se informó que los Presidentes de Guatemala, Coronel Carlos Castillo Armas, y el Salvador, Coronel Oscar Osorio, se reunieron hoy en la población de San Cristóbal, en la frontera de ambos países.

El Presidente Castillo Armas salió a las 8 A. M. de hoy acompañado de los oficiales del Estado Mayor Presidencial y algunos funcionarios de su Gobierno. Lo acompañaba también el Embajador salvadoreño, Alberto M. Funes.

La entrevista de los Presidentes —según se dijo— tiene por objeto tratar de asuntos de Estado sobre los cuales sin embargo se guarda absoluta reserva.

Según informaciones obtenidas por la United Press, los Presidentes almorzaron en San Cristóbal, para partir de regreso a sus respectivas capitales poco más tarde.

La entrevista de los Presidentes fue mantenida en el más completo secreto hasta las once de la mañana de hoy.

Ayer tarde, el Embajador salvadoreño visitó a Castillo Armas, suponiéndose que le extendió entonces la invitación para la entrevista.

Se cree aquí los Presidentes discutieron la cuestión de los asilados en la Embajada salvadoreña en Guatemala y otros asuntos de interés para ambos países.

Castillo Armas es esperado de regreso en la capital aproximadamente a las cuatro de la tarde. Fue a San Cristóbal por tierra.

Y en qué privilegiada ubicación: en la Diagonal Rancagua, unión de la calle Rancagua con la Avenida Bilbao, el eje por donde los trolebuses le proporcionarán movilización a la puerta!

Ahí se están levantando TRES BLOQUES DE DEPARTAMENTOS de 1, 2 y 3 dormitorios, con terminaciones de primera calidad, como parquets, calefacción losas radiantes con quemador a petróleo, pintura al óleo, closets, incinerador para basuras, guardamaletas. Parque de juego para niños. Dos plazoletas.

$ 1.813.000. a $ 4.240.000.

Las ventas se rigen por la LEY PEREIRA, es decir, Ud. queda libre de contribuciones a los bienes raíces por 10 años —libre del global complementario, libre del impuesto a las herencias y donaciones, libre de control sobre las rentas!

SOLO 15% AL CONTADO - SALDO EN AÑO Y MEDIO

Vea la maquette e impóngase de otras ventajas donde los encargados de las ventas

BANCO SUD AMERICANO
COMISIONES DE CONFIANZA

Dos razones

1.o Eminencias médicas recomiendan este alimento completo.

2.o Su consumo representa una gran economía. No necesita azúcar ni leche.

COCOA PEPTONIZADA RAFF M. R.

OPTICA

ROBERTO HAMMERSLEY CH.
BANDERA 310
Fono 89031
Trabajo rápido y preciso
Recetas de médicos oculistas.

S. SACK.
FIERRO NACIONAL
REDONDO CUADRADO PLANO
SAN PABLO 1179
MORANDE 817
V. MACKENNA 1648

¿Quiere Ud. conservar su bella dentadura?

Aún la dentadura más sana, está expuesta a muchas enfermedades.

No descuide ningún síntoma. Consulte a su dentista y..., use FORHAN'S para la limpieza de sus dientes y masaje a las encías.

El dentífrico Forhan's está hecho especialmente para el cuidado de los dientes y las encías, según la fórmula del famoso odontólogo, doctor R. J. Forhan.

Forhan's — Marca registrada

Forhan's contiene una substancia astringente.

DORMITORIOS
Normandos, Chippendale, Modernos, Sheraton, etc.
Facilidades de pago
NICANOR MARTICORENA
MONEDA 778

NEUMATICOS
Para AUTOMOVILES Y CAMIONES
CASA DEL NEUMATICO
Eyzaguirre 1066

Trajes Sastre
TRES CUARTOS
Compre directamente en la Fábrica
SE RECIBEN HECHURAS
A. PRAT 240

DOLARES Y NACIONALES
COMPRO — VENDO
PAGO LOS MEJORES PRECIOS
INTERMAR
ESTADO 152 - OF. 818

AL COMERCIO

Con motivo de la entrega de la Administración de Caja, de la División de Escuelas (Ministerio de Defensa, 7.o piso), se avisa al comercio que tenga cuentas pendientes con esta Repartición, que presenten las facturas a la Caja, antes del 30 del presente mes.

EL CUARTEL MAESTRE

Modas Marita
VENTA DE TRAJES PRIMAVERALES

TRAJES SASTRE, en telas importadas y nacionales.
CHAQUETONES, BATAS DE JERSEY y TRAJES DOS PIEZAS.

GRANDES CREDITOS
Usted puede llevar su traje hasta con $ 300.— de pie.

MONJITAS 820 al lado de La Bahía

CALCETINES
$ 38 — 42 — 45 — 50 — 55 — 60 — 65

Venta mínima: una docena. Fábrica: Bellavista N.o 0503. Hay, además, medias, soquetes, pañuelos, corbatas, etc. NOTA.— Tranvía 9 lo deja a la puerta. Micros San Francisco-Bellavista, bajándose altura Clínica Santa María.
SABADO ABIERTO TODO EL DIA — TELEFONO 391471
NO CONFUNDIR: BELLAVISTA 0503

Cierros de Concreto
ECONOMICOS
FACILIDADES DE PAGO
Soc. Materiales "REX" Ltda.
ALSINO N.o 4325
FONO 95326 — (Tropezón)
Sucursal en Cartagena: órdenes a calle Antofagasta esq. de Avenida Cartagena.

MUNICIPALIDAD DE SANTIAGO

PATENTES ADICIONALES DE DEPOSITOS Y CANTINAS

Se pone en conocimiento del comercio de alcoholes que en conformidad a la autorización concedida por la ley N.o 11,575, de 14 de agosto ppdo., existen disponibilidades para conceder nuevas patentes adicionales de depósitos de licores y cantinas, con las limitaciones establecidas en la ordenanza respectiva.

Las solicitudes para optar a dichas patentes se recibirán en la Sección Rentas de la Tesorería Municipal de Santiago, hasta el 6 de octubre próximo.

GERMAN CORTES MALDONADO,
Tesorero Municipal

CORBATAS
FABRICA LIQUIDA desde $ 25.- c/u
INFINIDAD DE MODELOS Y CALIDADES
LIRA 3 (CASI ESQ. ALAMEDA)
PRECIOS ESPECIALES a COMERCIANTES
DESPACHOS PROVINCIAS

ABOGADO
SANCHEZ DEL POZO
Especialmente asuntos y juicios de matrimonio. Posesiones efectivas, particiones. De 11 a 12.30 y de 17 a 19 horas.
FONO 80813
Moneda 1137 — Of. 78

BUSES PANAMERICANOS
SANTIAGO - VIÑA

Señor Pasajero, para sus viajes a Viña del Mar o pueblos intermedios, haga sus reservas de pasaje a Buses Panamericanos.
SANTIAGO — CALERA — QUILLOTA — LIMACHE
VILLA ALEMANA — QUILPUE — VIÑA
TARIFA: Directa, $ 120 — Intermedios, fraccionada.
SALIDAS: 8 A. M. — 16.30 P. M.
En Santiago: Avda. Balmaceda 1082 — Fono 89659.
En Viña del Mar: Plaza de la Parroquia, fono 81749.
SE ATIENDE SERVICIO DE ENCOMIENDAS

10 MESES PLAZO
Una oportunidad para Ud!
CATRES DE BRONCE
ESTANTES CAMAS $ 4.200.-
ESTANTES CÓMODAS $ 3.600.-
COMODA-CAMA VELADOR
COLCHON SIMMONS $ 4.500
MARQUESA COMPLETA $ 4.200
CAMAROTE CON SOMMIER $ 4.800
Casa BRONCELAN
SAN PABLO 2715

VENDEDORAS o VENDEDORES
Al público para artículo femenino de gran aceptación y consumo. Presentarse de 11 y media a 12 y media y de 3 y media a 7 P. M.
ALAMEDA 723
Departamento 89
Despachamos a provincias
Clasificador 533

GRANDES CREDITOS.
CON $ 100.- SEMANALES
TERNOS — MODAS
PILOTOS — TRAJES SASTRE
TERNITOS — BATAS
ABRIGOS — ABRIGOS
ABRIGUITOS — TRES CUARTOS
PANTALONES — PILOTOS
CASACAS — BLUSAS
ENTREGA INMEDIATA
SANTO DOMINGO 987
OFICINA 16 - ESQ. PUENTE

IMPLATEX
MATUCANA 22 A.
Ex Alameda 2865
Liquidación Total
Por inauguración de nuestro nuevo local, todas nuestras MERCADERIAS FUERTEMENTE REBAJADAS.
ELEODORO BRAVO DISTRIBUIDOR

JOYERIA VIEYRA
FABRICA
Argollas de compromisos de oro macizo selladas y grabadas desde $ 1.200. 14 y 18 kilates
Gran surtido de relojes para regalos.
Especialidad en composturas de relojes.
SAN PABLO 235
FONO 64056

GUIA PROFESIONAL

ARQUITECTOS

IVAN GODOY GRANCELLI
IVAN MARQUEZ MUÑOZ
Arquitectos.
Valentín Letelier 1336, 2.o piso. Fono 84757—12-1 P. M. y 7-9 P. M. (G/P) 13-10. K.

RENE GALLARDO MARTINEZ
Arquitecto
Nueva York 52, oficinas 208 y 210. Fono 61015. Casilla 10344. (GP.) 30-9 K

ABOGADOS

MIGUEL SAIDEL
Abogado
Se trasladó a San Antonio 418. Depto. 701. Teléfono 38850. 6 a 7.30 P. M. Asuntos criminales. Escrituras. Revisión títulos. Juicios familia. Arrendamiento. (GP.) H|O. C.

CARLOS GAETE DARBO
Abogado
Huérfanos 1175 — Fono 61514 (GP.) H|O. C.

ELIAS NEGHME RODRIGUEZ
Juicios del Trabajo. Ahumada 131, Of. 318, fono 88387 (GP.) 30-9 C.

ROBERTO SANHUEZA
Nulidades matrimonio, divorcios, particiones, cobranzas. Bandera 465. Oficina 507. (GP) H|O C.

COBRANZAS COMERCIALES
FRANKLIN SOLAR
[illegible]ada 312 oficina 419. Tel. 84932. (GP.) H|O. C

LAURA MULLER DE CABALLERO
RAQUEL QUEZADA VEAS
Moneda 1137, oficina 21 - 89917 (GP) 30-9 C.

AIDA SEPULVEDA
Toda clase asuntos profesionales, especialmente cobranzas cheques letras. Juicios trabajo. Atención provincias. Compañía 1291, oficina 408. 29-IX P

MANUEL CARTES MORALES
Particiones, cobranzas, divorcios, nulidades matrimonio. Huérfanos 1294. Teléfono 64559. H|O C

JOSE BARRIENTOS PONCE
Abogado
Morande 322, Ofic. 412. Tel. 85635. G P. H|O C

MARIO FLORES CASTELLI
Abogado
Catedral 1400 — Fono 31321 (GP) H|O C.

CONTADORES

PROSPERO ARRIAGADA LIRA
Agustinas 1022, oficina 326, teléfono 68325. (GP) 31-12 C.

DENTISTAS

LUIS BIAGINI P.
Cirujano dentista. Los Serenos 470. Of. 33. Fono 84405. (GP.) 10-11 C.

CLINICA DENTAL
Dr. FAIVOVICH
Dentaduras artificiales inmediatas, cirugía. San Antonio 427, 7.o piso, oficina 711, fono 397838. H|O C

DENTISTA RODRIGUEZ
Dentaduras inmediatas, después extracciones, coronas, fundas, correcciones estéticas. Compañía 1068, oficina 1103, teléfono 85702 (edificio Teatro Plaza). H|O C

DENTISTA J. GONZALEZ
Dentaduras, extracciones, composturas urgentes, rapidez. Compañía 1068. Of. 1103. Pida hora 85702. (GP.) H|O. C.

JOAQUIN PRIETO SEVERIN
Cirujano-Dentista
Cirugía, Prótesis. Horas: 9 1|2-12 y 17-20. Serrano 419, teléfono 82992. H|O C

CLINICA DENTAL "CENTRAL"
Pida su consulta a toda hora. Fono 85702. Trabajos urgentes, prótesis inmediata. Compañía 1068. Oficina 1103. Edificio Teatro Plaza. (GP.) H|O. C.

Dr. MUÑOZ MUJICA
Cirujano dentista
Prótesis, puentes. Ahumada 312. Of. 717. Teléfono 67815. H|O C.

CLINICA DENTAL
Extracciones, dentaduras, reparaciones rápidas de placas. Rosas 2035 (GP) 6-10 P.

LABORATORISTAS DENTALES

"RAPIDO"
Soldaduras, composturas en dentaduras postizas u objetos de metales preciosos: Invento Decreto Supremo 9,238. Pasaje Agustín Edwards 29, entrepiso 1011. Recibimos pedidos de provincias. H|O. C.

MASAJISTAS

SEÑORITA LILY
Masajes medicinales
Alameda 293, tercer piso. (GP) 30-9 C.

MATRONAS

AZUCENA NAVEAS
Embarazos. Partos. Casos urgentes. Arauco 1070-B. (GP) 22-XII P

ELISA JOFRE C.
Matrona. Clínica Sta. Carmencita. Atención esmerada. Precios módicos. Carmen 115. Fono 35795. (GP.) 18-11 C.

SEÑORA CARMONA
Santa Rosa 203. 397662. (GP) 30-9 P.

SEÑORA MORAL
Regresó de Estados Unidos. Casos urgentes. Ultimos adelantos, teléfono 371355. (GP) 30-9 P

SEÑORA PHERINY
Lord Cochrane 95. (GP) 30-9 C

SARA SAN MARTIN
San Francisco 28, teléfono 34991 (GP) 30-9 C.

MATERNIDAD ZAVALA
Arturo Prat 1722. Fono 52470. Partos indoloros. Desde $ 4.000. (4) 5 - 55 P

FILOMENA YEVENES
Atención a domicilio. San Ignacio 380. (GP.) 29-9 C.

SEÑORA REYES
Casos urgentes. Partos. Consultas gratuitas. Trasladóse Chacabuco 445. Teléfono 96407. (GP.) 21-11 P

RAQUEL GONZALEZ
Regresó Europa. Santa Rosa 219. (GP.) 30-9 P.

MATRONAS

SEÑORA ANA MORA
Atiende casos de urgencia. Alonso Ovalle 1648, fono 85381. (GP) 1.o-10 P

BLANCA FISHER, Av. Brasil 7. 87464 — 4 1|2 — 6 1|2. G.P. 29.9 C

TERESA SANTANDER
Salvador Sanfuentes 2141, frente a Brasil. Fono 65858. (GP.) 10-11 P.

MEDICOS

ISIDRO Martínez. Ano, recto, colón. Valentín Letelier 1381. Depto. 305, 92429, 66961. G. P. 29-12 P.

ABDELKARIM DAVIS
Señoras
Ginecología, Sexología, Psiconeurosis. Consultas: 3-7. Huérfanos 2084. (GP) 14-10 P.

Dr. MARIN VIVADO
Ano, recto, hemorroides, várices. Teatinos 630, departamento 73. Teléfono 61910. (GP) 31-XII C.

Dr. HERNAN DEL PINO
Enfermedades de niños. Rayos X. Agustinas 1269. 4.o piso. Fono 82222. De 2 a 4 de la tarde. Domicilio Fono 41133. H|O.

MOSSER
Oídos, nariz, garganta. Paraguay 462, departamento 12, (por Carmen, primera cuadra) 5-7, teléfono 31609. 13-7-55 P.

THOMPSON SCHWARZENBERG
Metabolismo, impotencia, obesidad, glándulas. Merced 486-A. (GP) 30-9 C.

DOCTOR GALLEGUILLOS
Rayos X
Aparato digestivo, hígado, corazón, pulmón. Consultas 5-6. Alameda 1175, depto. 730. Teléfono 80691. H|O C.

CLINICA BERMAN
Médicos, dentistas, practicantes, medicina, cirugía, ginecología, pediatría, piel, venéreas, ojos, oídos, nariz, garganta, Rayos X, ultratermia, ultravioleta, Solux, nebulizaciones. Victoria 1094 esquina San Diego, teléfono 53000. (GP) H|O C.

Dr. WORTZMAN
Medicina interna. Reumatología, Rayos X. Agustinas 1269. Cuarto piso. Fono 82222. Horario, 15.30-17.30. H|O.

DR. EGIDIO GUTIERREZ
Vías urinarias, venéreas. Presidente Ríos 33. Oficina 22 (Alameda entre San Francisco y Santa Rosa) 4-6 397981. (GP) 12-11 P.

Dr. GORGEWSKY
Rayos X
Estómago, hígado, broncopulmonares, diabetes. Almirante Barroso 57. De 2 a 5. 2-V-55

Dra. LUISA PACHECO PIZARRO
Médico-cirujano
Señoras y niños. Consultas de 16 a 18.30. Nataniel 475. Fono 86762. (GP.) H|O K.

DOCTOR SAINZ RECIO
Medicina general, Rayos X. Nebulizaciones. San Antonio 427, piso 7.o, oficina 715, fonos: 35361 oficina; casa 53800. Hora solicitada. 29-IX C

MEDICOS

M. WAISSBLUTH
Corazón, pulmón, estómago, hígado. Rayos X. Serrano 140, fono 64177. (GP) 29-9 C.

GONDOS
Huesos, articulaciones, fracturas, reuma. Defectos caderas, pies. Phillips 16, 32351. H|O C

Dr. GASTON RAMIREZ
Mac Iver 22. Fono 84605. (29-IX C

DRA. NAVARRETE
Partos, enfermedades señoras, Vicuña Mackenna 315. Teléfono 35912. Consultas de 4-7 P. M. G. P. H|O C.

CAHUAS
Alergias, asma, renitis, urticaria, eczema. Carmen 765 3 1|2 6 P. M. — 35631. (GP) 2-11 P.

CONSULTORIO MEDICO
Cáncer — Alcoholismo — Impotencia — Reumatismo — Várices — Hemorroides — Hernias
391833
(GP) H|O C.

CONSTANTINO CHUAQUI
Enfermedades nerviosas y mentales. Agustinas 972. Oficina 609. Teléfono 60393. Consultas 5-7. (GP.) 7-10 P.

OCULISTAS

DR. MARCELO ZIMEND
Oculista
Huérfanos 757, oficina 510. Consulta: 4-6. Fonos 397296-495477 (GP) 30-11 P

Dr. ARAYA COSTA
Avenida Bulnes 139. Oficina 79. 5 1|2-8. 68358-67945 (GP) 20-11

AMENABAR OSSA
Enfermedades ojos. 9.30-6.
AMENABAR PRIETO
6-7. Moneda 973, Oficina 531. 82792. (GP) 30-9 C.

OPTICOS

OPTICA MELLER
Huérfanos 636. Recetas oculistas. H|O C

OPTICA HUELEN
Avenida Bdo. O'Higgins 484. Técnicos autorizados. Despacho exacto de recetas. Repuestos. Envíos a provincias. 29-IX C.

PRACTICANTES

REYES
Tratamientos. Arturo Prat 777, teléfono 65532. 26-10 P

LUIS ALDUNATE
Practicante, ausente en Europa. Clínica continúa abierta al público. Teatinos 248. Fono 60828. (G|P) H|O K

ESCOBAR
Tratamientos. Huérfanos 757, oficina 207. 36082. Atención 10-1 y 5-8. 29-IX C.

PEDICURO

KRONER
Pedicuro titulado. Estado 75. (GP) E.J

¡Evite los intermediarios!
MALETAS
PORTADOCUMENTOS etc. Compre directamente en la
FABRICA
MALETERIA MUNDIAL
21 de Mayo 665

Primicias en CARTERAS y GUANTES PARA LA TEMPORADA
Chipre
Chipre en sus 3 sucursales: SANTO DOMINGO 828, PJE. CONSISTORIAL (LOCAL 32), PJE. AGUSTIN EDWARDS (LOCAL 24)

Sweater . . . . $ 300
Chalecos . . . 380
Firpo para damas 440
Saldos de tejidos, telas de lana, con grandes rebajas
Universal Textil LTDA.
Irarrázaval 440
(FRENTE AL TEATRO ANDES)

FABRICA
Blusas Jersey
mayor y menor
SAN DIEGO 1359
MODELOS de PRIMAVERA

MINISTERIO DE OBRAS PUBLICAS
DIRECCION DE RIEGO

EMBALSE RIO ANCOA

CITACION

Cítase a los señores interesados en la construcción del Embalse del Río Ancoa, a una reunión que se verificará en la Intendencia de Linares, el día 8 de octubre, a las 15 hrs.

El objeto de la reunión será someter a la aprobación de los interesados el Anteproyecto y Presupuesto de la Obra citada en conformidad a lo dispuesto en la Ley N.o 9,662.

EL DIRECTOR DE RIEGO

SASTRERIA
JUAN JOSE JARA
HECHURAS FINAS:
$ 2.600.—
UN CORTE ESPECIAL PARA CADA CUERPO
21 DE MAYO 617
2.o PISO, LOCAL N.o 1
FONO 38381

BAJO el FIERRO
50.000. — Kilos fierro Construcción, todas las medidas:
20.000. — Kilos fierro perfiles.
5.000.— Metros cañerías y otros materiales, vende barato.
SAN DIEGO 1278

MODAS "HONET"
CREDITOS
TRAJES SASTRE - VESTIDOS
CHAQUETONES Y ABRIGOS
GRAN SURTIDO
Hechuras seleccionadas
SAN PABLO 960 (INTERIOR) FRENTE MERCADO

RELOJES SUIZOS
JOYAS FINAS
Composturas de relojes garantizadas.
ARGOLLAS 18 kilates, con grabados DESDE $ 2.000.—
MAC IVER 142
Galería, local 13 - Fono [illegible]
CASA WEISS

CAJA DE AHORROS DE EMPLEADOS PUBLICOS
AVENIDA PRESIDENTE BULNES 176

Cítase a Junta General Extraordinaria de imponentes para el viernes 8 de octubre a las 18 horas en las Oficinas de la Caja, Av. Bulnes 176, segundo piso, para tratar acerca de la reforma de Estatutos que propone el H. Consejo y cuyo texto pueden los señores imponentes conocer o retirar en la Secretaría General de la Institución.

LUIS E. SILVA BRIONES,
Presidente del Consejo.

La Casa de los PIJAMAS
FABRICA DE BATAS de levantarse, de baño. Pijamas para señoras, caballeros y niños. Sábado abierto todo el día
HUERFANOS 1165

MES DE LA PATRIA
MES DE OPTICA CHILENA
ESPECIALIDAD EN RECETA DE OCULISTAS
DESCUENTOS ESPECIALES
30 años de experiencia en la óptica
STO. DOMINGO 832
FONO 32071

TODO LO QUE REQUIERE su HOGAR
• MUEBLES en GENERAL
• REGALOS
• PIANOS
• MENAJE
• LAMPARAS
CREDITOS HASTA 6 MESES
HUERFANOS 740 (Frente al Rex)
CASA NINOUE

BICICLETAS Erika MODELO ALEMAN
ARTURO FRIEDEMANN
HUERFANOS 1113
PASADO BANDERA

UN MILLON DE DOLARES GASTARA MEXICO EN LOS II JUEGOS PANAMERICANOS

POR los BARRIOS y COMUNAS

LA JUNTA general del Circulo "Juan Ramsay" acordó una amnistía por única vez, a fin de estructurar en definitiva el kardex y libro de registro que durará hasta el 31 de octubre. Los socios que no se acojan a esta reglamentación quedarán eliminados de la institución.

—o—

RESERVA NAVAL obtuvo un merecido triunfo al ganar holgadamente al Deportivo Ferroviarios de Quilicura por 4-2 con el primer equipo, y por 2-0 con el segundo.

—o—

PERLA DE CHILE se midió en fútbol con Club Marroquineros venciendo con el primer equipo por 1 a 0, en tanto que el 2.o ganó por penales. El primer team de Perla de Chile formó así: Contreras; R. Bustamante y Fuenzalida; Contreras, Bustamante y G. Ibarra; Chávez, Cabrera, Rebulle, Fuenzalida y Huenchel.

—o—

EL CLUB ECUADOR San Miguel se confrontó en fútbol con el Unión Codegna, triunfando con el primer equipo por 3-2 y perdiendo con el 2.o y 3.o por 3-2 y 0, respectivamente.

—o—

CLUB FANTASMAS busca adversarios para actuar en fútbol frente a equipos locales o de pueblos vecinos. Las bases deberán solicitarse al señor Raúl Galaz C., fono 60664, calle Gálvez 110.

—o—

A FIN DE REUNIR fondos para una jira a Coquimbo, la rama de atletismo del Club Universidad Católica efectuará el domingo, a las 11 horas, en el Teatro Nuñoa, una reunión de cine en cuyo programa figura la película de la Olimpíada de Berlín.

EL CLUB Bandera Atlético busca rivales para actuar en fútbol. Las notas deberán remitirse a su secretaría, calle Cinco de Abril 3459.

—o—

EL DEPORTIVO Alonso e Hijos está organizando un campeonato cuadrangular de fútbol para equipos infantiles y juveniles, que proyecta realizar en los días 10 y 12 de octubre. Las inscripciones se reciben en calle Romero 2960.

—o—

NUEVOS TRIUNFOS consiguió el Deportivo Rupán. Se presentó ante el Club Los Chamuscados, venciendo con el segundo equipo por 3 a 1, y con el primero, por 4-3.

FUTBOLERIAS

Antonio Amaya, half albiceleste, se encuentra completamente recuperado de una lesión, siendo más que seguro su inclusión en el partido del sábado, con Iberia. Ha seguido entrenando con el equipo, pero una decisión habrá en la vispera del compromiso oficial.

o—:oOo:—o

El bach-centro de Magallanes, Daniel Morales, mejoró ya de la afección hepática que le impidió formar en el seleccionado nacional y en el math último frente a Palestino. Practicó con el cuadro, asegurándose que volverá a su puesto en el partido con Iberia. Si vuelven Morales y Amaya, quedarán fuera sus reemplazantes Torres y Contreras.

o—:oOo:—o

En la secretaría de la Asociación Central de Fútbol se recibio una nota de Rangers, mediante la cual hace saber que ha pasado a la reserva sin sueldo, a Héctor Catoira, quien no ha regresado a Talca, para reincorporarse al team profesional, luego del permiso que se le dió para ir de visita a Buenos Aires. El permiso se cumplió el día 23, pero el ex player de Lanús, por cuyo pase se pagaron 3.500.000 pesos, no ha enviado explicación al respecto.

o—:oOo:—o

Isaac Carrasco, el competente back-Wing de Colo Colo, asistirá al entrenamiento de hoy, estimándose que podrá jugar frente a Rangers. Los albos se irán el viernes en la noche a Talca, para concentrase en un hotel de esa ciudad.

HECHURAS
$ 2.500
con forros de seda
Sastrería "Louis"
SAN DIEGO N.o 163
FONO 80955

DELEGADOS MEXICANOS.— Los dos representantes del Comité Olímpico de México aparecen en el grabado en su departamento del Hotel Carrera, durante la conferencia de prensa de ayer, acompañados del Secretario de la Embajada de su país en Santiago, señor Enrique Solórzano. Al centro aparece el vicepresidente del Comité Olímpico Mexicano, profesor Enrique C. Aguirre, y a la derecha el licenciado señor Alfredo Pellón Riveroll

BOXEO al DIA

Con un programa de diez encuentros se iniciará esta noche a las 21.30 horas en el Estadio Chile, el Campeonato de Boxeo Militar que organiza la Federación Deportiva Militar. En esta competencia boxeril intervienen Asociaciones Militares que se hallan constituídas de norte a sur del país y que representan a las diferentes zonas. Participan en este torneo, púgiles de Iquique, Santiago, Concepción, Valdivia y Punta Arenas. El programa completo para esta noche, lo damos a conocer en seguida:

MOSCA: Raúl Rojas (VI Iquique) con Pedro Manríquez (IV Valdivia).

GALLO: Rodolfo Olivares (División Santiago) con Américo Aguila (División P. Arenas).

PLUMA: Juan Morales (VI Iquique) con Segundo Belmar (División Santiago) y Tirso Peña (III Concepción con César Barría (IV Valdivia).

MEDIOMEDIANO LIGERO: Segundo Contreras (División Santiago) con Osvaldo Urra (IV Valdivia) y Luis López (III Concepción) con Jorge Viano (División P. Arenas).

MEDIANO LIVIANO: Manuel Cerna (División Santiago) con Jorge Ilabaca (III Concepción).

MEDIANO: Marcelino Geraldo (II Santiago) con José Miranda (IV Valdivia).

MEDIO PESADO: Mario Cárnica (IV Valdivia) con Raúl Jáuregui (División Santiago).

PESADO: Ramiro García (División Santiago) con Víctor Valdivia (III Concepción).

CARACAS, 28 (UP). — En dramática y desordenada lucha, Sandy Saddler, venció anoche por K. O. al boxeador mexicano Babe Ortiz.

En los dos primeros rounds la pelea fue agitada y el mexicano fue muy aplaudido, especialmente cuando en el segundo round castigó con dos fuertes derechas al campeón mundial de peso pluma. Pero Saddler enfurecido, lo atacó y le aplicó una poderosa izquierda que arrojó a Ortiz fuera del ring entre las cuerdas segunda y tercera, repitiendo el emocionante episodio del match Firpo-Dempsey.

La emoción que produjo la caída de Ortiz fuera del ring, enloqueció literalmente a los espectadores y causó enorme confusión, aún entre los periodistas que no podían ponerse de acuerdo sobre si el K. O. que siguió se había producido en el segundo o tercer asalto. La razón fue que, prácticamente, no hubo descanso entre la segunda y tercera vuelta y a causa de ello el público y la radio parecieron entender que la derrota de Ortiz se había producido en el segundo round y no en el tercero.

Ortiz luego de breve pausa volvió al cuadrado en condiciones de inferioridad, pero con gran valor, para soportar un tremendo castigo.

A poco de haber comenzado el tercer round Ortiz cayó ante un fuerte golpe de su adversario, pero logró levantarse antes de que el juez comenzara a contar. A la segunda caída el boxeador mexicano trató de incorporarse, pero sólo puedo hacerlo cuando el árbitro había dado el "out".

En la pelea de ayer no estaba en juego el título de campeón de peso pluma que detenta Saddler. Este pesó 127 libras tres cuartos y Ortiz 127.

PARIS, 28 (UP).— El boxeador francés Ray Famechon, campeón europeo de peso pluma, se enfrentará el 25 de octubre en el Palais des Sports de Paris al campeón mundial de su categoría, Sandy Saddler, en una pelea a diez rounds en la que no se disputará título alguno.

El anuncio fue hecho hoy por los dirigentes deportivos de Francia.

Diplomas de honor a antiguas cracks de nuestro "basket"

La Sección Femenina "Sara López Ramírez", de la Federación de Básquetbol de Chile, acordó, con ocasión de su décimoséptimo aniversario, conferir diploma de honor, como reconocimiento a sus servicios, a las antiguas cracks del baloncesto femenino chileno, que han defendido los colores patrios en torneos internacionales, desde la fundación de dicha entidad directriz.

Las agraciadas con dicho estímulo son las siguientes jugadoras: Alicia Moreno, Alicia Echeverría, Fedora Penelli, Yolanda Penelli, Genny Gleiser, Olga Gutiérrez, Zulema Lizana, Georgina Riveros, Marina Leyxelard, Eliana Opazo, Aida Espinoza, Antonia Karzulovic, Elba Parra, Raquel Yrarrázabal, Yolanda Carrasco, Katty Meyer, Ginette Ansuarena, Hilda Ramos, Doralisa Villarroel, Iris Buendía, Silvia Mella, Elcira Ordenes, Julia León, Olivia Ramírez y Natacha Méndez.

La "U" inició campaña de recuperación de socios profesionales

Han dado exitoso comienzo a sus actividades las distintas comisiones nombradas por el Club Deportivo de la Universidad de Chile, para una campaña integral de recuperación de socios de la entidad estudiantil, especialmente de egresados y profesionales titulados en dicho plantel estatal.

Esta campaña ha adquirido notable volumen e importancia en provincias, donde la acogida que a ella se le ha dispensado, ha superado con creces las mejores perspectivas.

PERSONEROS DEL DEPORTE AZTECA INVITARON AYER A NUESRO PAIS

Los enviados del Comité Olímpico de México, profesor Enrique C. Aguirre y licenciado Alfredo Pellón Riveroll, ofrecieron ayer una conferencia de prensa en su departamento del Hotel Carrera, a la que concurrieron reporteros de los distintos diarios de esta capital. En la entrevista estuvo presente el Secretario de la Embajada de México señor Enrique Solórzano, que coadyuvó a proporcionar detalles que contribuyeron a conocer ampliamente el significado de esta competencia que tendrá lugar entre los días 12 al 26 de marzo del año próximo en la capital azteca.

Informaron los señores Aguirre y Pellón, que México está preparando no solamente a sus representantes, sino los dirigentes, estadios donde se realizarán las pruebas. Cuenta la ciudad con un estadio con capacidad para 105 mil espectadores; dos piletas de 50 metros, una olímpica y otra para saltos ornamentales; uno para básquetbol para 18 mil y para boxeo de 14 mil personas, además del gimnasio de Chapultepec, que servirá para realizar las pruebas de lucha.

UN MILLON DE DOLARES.— Según expresiones del profesor Aguirre, vicepresidente del Comité Olímpico, los II Juegos Panamericanos provocarán un gasto de un millón de dólares, y el Estado de México ha debido contribuir para hacer realidad esta aspiración del deporte azteca, pese al enorme gasto que hubo de hacer en abril pasado, con ocasión de efectuarse los Juegos Centroamericanos y del Caribe que sirvieron de pauta para organizar los Panamericanos.

FACILIDADES.— Todas las delegaciones tendrán el alojamiento y movilización necesarios, asimismo los periodistas de los diversos países.

Solamente se pagará la alimentación, tres dólares diarios por tres comidas, no obstante la baja monetaria con respecto al dólar. Incluso, el Gobierno ha recibido atenciones de particulares para alojar algunas personas extranjeras; sin embargo, la Villa Panamericana tendrá capacidad para hospedar a 3.000 atletas.

CARNET DE PASAPORTE.— Las autoridades de México hacen actualmente las gestiones para que el carnet de identidad de los atletas sirva de pasaporte, evitándose así los engorrosos trámites del pasaporte oficial. También se contempla una tarjeta olímpica para que las delegaciones se movilicen en la ciudad durante el período de los Juegos.

PARTEN MAÑANA.— Los delegados mexicanos que anoche se reunieron con el Comité Olímpico Chileno que preside don Alejandro Rivera, para oficializar la invitación, dijeron que Chile tendría una magnífica oportunidad para organizar los III Juegos el año 59, porque cuenta con trayectoria y disposición, por ser un país deportivo. Mañana continuarán viaje a Montevideo, y luego a Buenos Aires.

FUTBOL DE LA "U"

Hoy se jugarán en canchas del Estadio Nacional, ocho partidos correspondientes al campeonato de fútbol universitario, organizado por el Club Deportivo de la Universidad de Chile. El programa consulta los siguientes partidos:

Cancha N.o 6: 14.30 horas, Agronomía con Leyes; 16 horas, Agronomía con Leyes, primeros equipos.

Cancha N.o 7: 14.30 horas, Físico con Pedagógico, dos equipos.

Cancha N.o 8: 14.30 horas, Normal con Arquitectura, dos conjuntos.

Cancha N.o 9: 14.30 horas, Periodismo con Economía; 16 horas, Ingeniería con Constructores.

CAMPEONES DE BOXEO SERÁN FESTEJADOS

El sábado, a las 13 horas, en la Hostería Los Maitenes, se efectuará un almuerzo que ofrece la Empresa Promotora Simonet-De la Fuente, a los actuales campeones del pugilismo profesional, en las diversas categorías: Germán Pardo, Alberto Reyes, Manuel Castillo, Augusto Cárcamo, Mario Garrido, Humberto Loayza y Eduardo Rodríguez.

A este agasajo, que se hará extensivo a los managers del boxeo rentado, han sido invitados los dirigentes de la Federación y Asociación Santiago de Boxeo y a representantes de la prensa deportiva local.

UNA caida ESPECTACULAR

Ray Famechon, pugilista francés de gran popularidad, reconquistó el título europeo de peso-pluma, al superar por retiro al tercer round al belga Jean Sneyers, a quien se vé en los momentos en que cae de espaldas sobre la lona, a raíz de un tremendo gancho al plexo aplicado por el boxeador galo. Nótese que el pugilista belga se da la vuelta entera, como quien estuviera haciendo ejercicios de sala en el gimnasio.— (Foto Intercontinental).

Ciclismo

Los dos equipos nacionales se preparan para tomar parte en la "Vuelta del Atlántico", de Brasil, más los que entrenan las diferentes asociaciones de la zona central para el Campeonato Nacional de Talca, han anunciado su participación, en la prueba "Doble Rancagua" que ha organizado la Federación Ciclista de Chile para el domingo próximo y en celebración del 49 aniversario de esta entidad.

Concurso Futbolístico

Con el alto promedio de 70 puntos, el señor Julio Fuentes Belmar hizo suyo el primer premio de $ 10.000 del CONCURSO FUTBOLISTICO de LA NACION y "Los Tiempos", correspondiente a la semana pasada. Escoltaron al vencedor en la colocación de privilegio, los señores Renato Gallardo, Fernando Yalha, Carlos Reyes Rivas e Irene de Cañete, todos ellos con 60 puntos.

PREMIOS DE $ 500.— Se hicieron acreedores a este estímulo, los siguientes aficionados: Rodolfo Martínez Ugarte, Francisco Troncoso Silva, de Valparaíso, y María Virginia Bravo M., de Santiago.

ENTRADAS.— Con entradas para el fútbol resultaron agraciados: Julio Alcalde Henríquez, Aurelio Ahumada Medina, Luis Soto Cubillos, Jorge Morales Rodríguez y Gustavo Sobarzo Villarroel.

Con entradas para el cine: Carlos Dinamarca, Jorge Elzo Rojas, José Amaya Alarcón, Miguel Zúñiga Z. y Mario Calixto Herrera.

PARTIDO CLAVE.— Para "partido clave" de la presente semana, ha sido elegido el que sostendrán en el Estadio Municipal de Talca, Colo Colo, puntero de la competencia profesional de fútbol, y Rangers, cracks local.

ESTA POLLA CUMPLE

Y LOS CELEBRA CON UN GORDO DE ¡42 MILLONES!
Polla OCTUBRE 10
Agencia General Propaganda Polla: Lagos del Solar

IMPRENTA ESMERALDA
COMPROBANTES DE PAGO
$ 20.— el talonario, en duplicado
OFRECE DIVERSOS MODELOS
Según Ley 11,575
ESMERALDA 853
AL LLEGAR A 21 DE MAYO

¡TODO HOY!
REGALO
$ 3.600 el corte de 3 mts.
CASIMIR PEINADO FINO
$ 1.500 el corte de 3 mts.
GABARDINA
BANDERA 736
(2.o piso — Oficina N.o 1)

MAQUINAS FABRICADORAS
de barquillos para helados en todos los tipos
ENTREGA INMEDIATA
Mecanotécnica Ltda.
AVDA. BULNES No. 97 · Teléfono 68335

DEPOSITO CALZADO RUDLOFF VALDIVIA

SE TRASLADO A ESTADO 87

AMBOS
Comprando directamente en la Fábrica de Confecciones finas para caballeros, en
250 - ARTURO PRAT - 250
Ud. ECONOMIZARA LA DIFERENCIA

Canjee!
3 EJEMPLARES DE "LA NACION" 4 DE "LOS TIEMPOS" Y 4 DE "CLARIN"

RIFA ANIVERSARIO

BASES DE LA RIFA
Se efectuará el 1.o de enero de 1955, en combinación con el Sorteo de la Polla Chilena de Beneficencia.

Los Canjes se efectuarán en las siguientes partes:
—Hall del edificio de LA NACION.
—Oficina de los señores Agentes. EN TODO EL PAIS.

1.o Parcela Olivera LA SERENA
Una Parcela de Olivos plantada en 1954, con 100 arbolitos en el potrero San Salvador Sector "B"; Parcela N.o 80, ubicada en el fértil valle de Los Choros, Comuna de La Higuera, Departamento de La Serena. Estos terrenos se encuentran inscritos en el Conservador de Bienes Raíces de La Serena, con el número 505, fojas 539 en el Registro de Propiedades de 1951, de propiedad de la Compañía Olivera del Pacífico Ltda.
FOMENTO DE VENTAS: Huérfanos 1147, cuarto piso. Oficina 446; Casilla 9073, SANTIAGO.

2.o MOD. 654-WK TROP.
MARCA TELEFUNKEN
TELEFUNKEN
La Radio Alemana De Fama Mundial
Modelo 654 WK tropicalizado
Un modelo Telefunken de alta eficacia, montado en un elegante mueble enchapado en caoba, con finos adornos. Un receptor cuya extrema sensibilidad, particularmente en ondas cortas, garantiza incluso en las condiciones más adversas, la recepción de gran número de emisoras.
6 tubos, 6 circuitos, altoparlante permo-dinámico de 13 cms. de diámetro, enchufe para pick-up, elegante gabinete de madera enchapado en caoba, pulido de alto brillo con anillo de adorno para ojo mágico.

3.o RADIO SUPER MEDIANA
TELEFUNKEN
MODELO SUPER
Una pequeña joya Telefunken. Un receptor de extraordinario rendimiento. Elegantemente presentado en gabinete de líneas modernas de madera finamente barnizada. Gran sensibilidad que le asegura una fiel reproducción.
5 tubos, 6 circuitos, parlante permo-dinámico de 5 pulgadas, antena interior incorporada a la tapa posterior, mueble de madera finamente barnizado.

4.o MAQUINAS DE COSER GRITZNER KAISER FABRICACION ALEMANA
MAQUINAS DE COSER GRITZNER KAISER
Fabricación Alemana

PETROWITSCH ERRAZURIZ Y CIA.
Av. B. O'Higgins 1382 — Teléfono 69356

SCHKOLNIK HNOS.
Impresadores
MONJITAS 739

¡¡Y MILES DE PREMIOS MAS!!

"LA NACION"

JUNTE SUS DIARIOS ¡¡NO LOS BOTE!!

ACTIVIDADES BURSATILES

Información proporcionada por Tanner y Cía., Bandera 52, Stgo.

Un tanto decaído se notó el mercado bursátil durante el día de ayer, acusando cierta debilidad en los precios y menos interés por operar.

El mercado en Salitreras se vio menos activo que en días pasados y también sus precios cierran con baja de 5 puntos en Anglo-Lautaro y 2 puntos en Salitrera Iquique.

El Oro continúa con mercado vendedor y precio de baja y así cierra a 6,750 pesos, con pérdida de 130 puntos más por moneda. Otros títulos que cierran con pérdida en su cotización son: Papeles y Cartones, que baja 9 puntos; Renta Urbana, 5 puntos, y Vapores 10 puntos. El resto de los títulos transados mantiene sus precios en general, pero notándose debilidad en el mercado.

Los conforms más importantes se efectuaron en: Amigos, Aucanquilcha, Minera Bellavista y Disputadas, en Mineras;
Colcura y Tierra del Fuego, en Agrícolas;
Lautaro, Iquique y Tarapacá, en Salitreras;
Paños de Tomé, Rayonhil y Yarur, en Textiles;
Cemento El Melón, Muelles Población Vergara, Tattersall y Vapores, en Industriales, y
C.I.C., Enlozados y Madeco, en Metalúrgicas.
El total de Acciones transadas en el día fue de 388,832; el Oro, 73 mil 100 pesos, y los Bonos, 17.541,200 nominales.

CIERRE DE AYER

ORO FISICO: Oro, 6.750 t.—**BONOS FISCALES:** Deuda Interna 7-1, 84 c; Garantía Fiscal 7-1, 84 c; Pavimentación 7-1, 84 c.— **BONOS VARIOS:** Municipalidad de Santiago, 8-1, 51 t; Caja 6-3/4, 48 t; Hipotecario de Chile 6-1, 48 t; Hipotecario de Valparaíso 6-1, 47 3/4 tV; Debentures Tarapacá, 228 c.

BANCARIAS — Chile, 1.040 c; Crédito, 152 n; Edwards, 240 n; Español, 302 t; Hipotecario, 430 n; Israelita, 155 c; Italiano, 124 t; Osorno, 186 c; Sud Americano, 238 c; Talca, 265 v.

MINERAS. — Amigos, 17 v; Andacollo, 8 v; Aucanquilcha, 81 v; Bellavista, 33 cp; Carahue, 4 t; Carmen, 2 1/2 v; Cerro Grande, 32 1/2 cp; Condoriaco, 9 y 1/2 t; Chañaral, 5 y 1/2 t; Delirio de Punitaqui, 230 t; Disputada, 262 tp; Lota, 173 t; Manganesos Atacama, 400 n; Merceditas, 6 v; Oruro, 400 n; Punta de Lobos, 33 n; Schwager, 450 n; Tamaya, 135 y 1/2 tp; Tocopilla, 800 n.

AGRICOLAS y GANADERAS.— Budi, 280 c; Cisnes, 760 n; Colcura, 135 vp; Copihue, 58 t; Champagne Valdivieso, 62 n; Cerro Grande, 565 n (Ex/Dividendo y ex/Emisión); Laguna Blanca, 920 t; Rupanco, 620 n; SACOL, 100 c; Tierra del Fuego, 669 tp; Viña Concha y Toro, 120 n; Viña La Rosa, 75 n.

SALITRERAS. — Anglo Lautaro "C", 203 c; Iquique, 157, cp; Tarapacá, 186 tp.

TEXTILES. — Caupolicán, 31 n, Chatex, 87 n; Chiteco, 76 t; F.I.A.P., 46 n; Lino, 800 n; Paños de Bellavista, 80 v; Paños de Concepción, 33 t; Paños de Tomé, 62 v; Rayonhil, 44 y 1/2 tm; Sacos, 80 n; Sederías de Viña del Mar, 44 tm; Sedylán, 54 n; Sumar, 195 t; Tejidos El Salto, 51 c; Textil Progreso, 32 v; Vestex, 23 v y Yarur, 299 t.

INDUSTRIALES y VARIAS.—Agencias Graham, 84 n; Arrocera "EGA", 47 v; BIMA, 147 cp; Carozzi, 120 t, Cemento El Melón, 202 t; Cervecerías, 268 c; Cintolesi, 28 n; Club de Golf, 65.000 n; Club Hípico, 500.000 n; Club de Polo, 18.000 n; Codina, 310 n; Cola, 71 n; Colorantes, 69 v; Compañía Industrial, 93 cp; Copec, 40 y 1/2 v; Corchera, 60 c; Cristalerías, 50 t; Chiprodal, 52 c; Electricidad Industrial, 32 n; Farmo-Química, 105 n; Feria Agrícola de Talca, 65 c; Fertilizantes, 70 t; Fósforos, 70 n; Gas de Santiago, 38 1/4 t; Habitaciones Matucana, 20 n; Hogar Obrero, 200 c; Hucke Hermanos, 143 y 1/2 n; Industrias Varias, 90 c; INSA, 250 v; Interamericana, 41 t; Interoceánica, 57 t; La Rural, 155 t; Lozas de Penco, 66 t; Lucchetti, 40 n; Molinos Pérez Cotapos, 147 y 1/2 n; Molinos San Cristóbal, 192 y 1/2 n; Muelles Población Vergara, 71 tm; Naviera Arauco, 73 tp; Nieto y Compañía, 31 v; Papeles y Cartones, 231 cp; Pesquera de Iquique, 38 tm; Pizarreño, 48 t; Propietarios de Chile, 30 c; Refractarios de Lota, 49 c; Refinería de Viña del Mar, 145 n; Renta Urbana, 194 v; Ruddoff, 23 v; Saavedra Benard, 270 n; Sanitas, 103 v; SOGECO, 65 v; Sonavela, 53 n; Soprole, 1,000 v; Tabacos, 79 1/4 n; Tattersall, 245 cp; Teléfonos, 78 v; Termas de Panimávida, 40 t; Vapores, 225 tp Vidrios Planos, 148 tp; Volcán, 81 tp.

METALURGICAS. — Astilleros Las Habas, 75 tV; C.I.C., 80 vp; Cobre Cerrillos, 32 3/4 n; Electro Metalúrgica, 70 n; Enlozados, 32 y 1/2 t; Envases, 21 c; Indac, 62 t; Madeco, 60 tp; Mademsa, 47 v; Mecánica Industrial, 52 tp; Socometal, 150 v.

SEGUROS. — Adriática, 50 c; Chilena Consolidada Generales, 195 t; Chilena Consolidada Vida, 200 c; Marítima, 58 c.

MERCADO DE CAMBIO
INTERMAR
TURISMO — CAMBIOS

Cambios de monedas, la mejor cotización. Ordenes de pago "Urgentes", a todo el mundo — Matías Cousiño 199 o Estado 152, Oficina 818.— Edificio Banco Español-Chile

	Comp.	Vend.
Dólares	$ 303.—	$ 305.—
Nacionales	11.30	11.55
Soles	15.40	16.—
Uruguayos	91.—	94.—
Colombianos	90.—	94.—
Bolivianos	0.21	0.24
Libras	840.—	850.—
Liras	0.46	0.51
Francos	0.84	0.90
Suizos	71.—	73.—
Pesetas	7.15	7.45
Cruzeiros	7.15	7.45

S. E. RECIBE A DIRECTIVAS SINDICALES.— Con el Presidente de la República, que las recibió en audiencia especial, se entrevistaron ayer las directivas de los siguientes Sindicatos: Duncan Fox, Laboratorio, que preside la señora Laura Gallardo de Vargas; R. C. A. Víctor, que preside el señor Héctor Díaz; Textil "El Progreso", que preside don Héctor González González; Cinzano, presidido por el señor Manuel Aravena; Implatex, con su presidente don Bernardino Nova Ramírez, y "Sumar". Todos estos dirigentes sindicales plantearon al Jefe del Estado sus problemas y el deseo patriótico que existe en sus organizaciones de cooperar a todas las iniciativas de progreso nacional en que está empeñado el Gobierno, y que beneficiarán fundamentalmente a las clases trabajadoras del país.

El sábado próximo se celebrará "Día del Mutualismo Americano"

SOLEMNE ACTO SE EFECTUARA EN SAN DIEGO 29, A LAS 18

El próximo sábado 2 de octubre, se llevará a efecto un acto solemne para conmemorar el "DIA DEL MUTUALISMO AMERICANO" organizado por la Confederación Mutualista de Chile, que preside el señor Salvador Fernández Fernández. Este acto se desarrollará en el local social de la Confederación, San Diego 29, a las 18 horas.

Entre los números del programa figuran una conferencia dictada por el diputado don Manuel Bart, sobre mutualismo, y la constitución de la Junta Honoraria del Mutualismo Nacional, compuesta por los señores Adán Verde-Ramo Bustos, Juan Urzúa Madrid, Luis Ramírez Sánz, Luis Mandujano Tobar, Carlos A. Martínez, Jacinto Contreras Huerta y Vicente Adrián Villalobos.

El Intendente de Santiago, don Santiago Danús Peña hará entrega en esta oportunidad de valiosos libros para ser distribuídos a las sociedades mutualistas, cuyos volúmenes han sido obsequiados por diversas firmas de la capital.

El programa artístico estará a cargo de destacados artistas líricos del Teatro Municipal, quienes deleitarán a la concurrencia con un selecto repertorio de música clásica y selecta, bajo la dirección del maestro y compositor don Enrique Giusti.

A este acto han sido invitadas altas autoridades civiles, militares y religiosas como igualmente todos los dirigentes de las diversas sociedades mutualistas. Concurrirán, además miembros del Parlamento.

VELADA ARTISTICAS.— Organizada por el Comité Femenino de Cooperación de la Confederación Mutualista de Chile y sus componentes han organizado un vasto festación de simpatía y aprecio al periodista don Francisco Pérez Yáñez con motivo de su día onomástico, consistente en una comida ofrecida en su honor por dirigentes mutualistas. Las adhesiones se reciben en la secretaría de la Confederación, San Diego 29, de 17 a 21 horas.
to programa cultural y artístico que se desarrollará en los salones de la Sociedad "Igualdad y Trabajo", calle Andes 3028, a las 21.30 horas de mismo día.

MANIFESTACION.— El lunes 4 de otubre se ofrecerá una manifestación.

ULTIMAN PREPARATIVOS PARA PRIMERA JORNADA DE ENFERMERIA EN STGO.

El Colegio de Enfermeras ultima los preparativos para celebrar la primera Jornada de Enfermería los días 9 y 11 de octubre próximo. La comisión organizadora ha solicitado al Director del Servicio Nacional de Salud y jefes de otros organismos, facilidades especiales para que concurran delegadas de provincias.

El acto inaugural se realizará en la Sala de Conferencia de la U. de Chile, al cual serán invitadas las autoridades, jefes de Servicios asistenciales y colegiadas en general.

Lo cita su gremio

El Sindicato Profesional de Comerciantes del Estadio Nacional, ha citado para hoy miércoles, a las 19 horas, en el local de costumbre, con el objeto de tratar asuntos de importancia para esta organización.

La Junta de Vecinos de la Población E. Musa celebrará reunión el próximo domingo, a las 10.30 horas, en el local de la Escuela. En esta oportunidad, entre otros asuntos, se tratará sobre los derechos municipales de expropiación de los sitios por la Corporación de la Vivienda.

El Movimiento de Agricultores y Proletarios Unidos (MAPU) efectuará una reunión con el carácter de ampliado, mañana jueves, a las 19.30 horas, con el objeto de tratar importantes materias. En esta misma ocasión se escuchará una conferencia del señor Agustín Alvarez V., sobre "La raza chilena y la obra del profesor don Nicolás Palacios".

AGENDA

SANTOS DE HOY MIGUEL	SANTOS DE MAÑANA GERONIMO

ASISTENCIA PUBLICA. — Central: 69191.— Posta 2: 50061.— Posta 3: 91011.— Ñuñoa: 43360.— Providencia: 45671.— **BOMBEROS.**— Teléfono N.o 61171.— La Cisterna: teléfono 166.— Conchalí: 370793.— Ñuñoa: 4...— Quinta Normal: 95077.— San Miguel: 53020 y 53607.— CARABINEROS: 60151, 62261 y 82213.— RADIOPATRULLAS: Carabineros 62261.

SEMANA DEL 25 DE SEPTIEMBRE AL 2 DE OCTUBRE

DIRECCION: Independencia 2615.— Vivaceta 1611.— Sevilla 1505.— Independencia 895.— Valdivieso 596.— Recoleta 2110.— Esperanza 1098.— San Pablo 2002.— Catedral 2201.— Portales 2998.— Carrascal 4220.—S. Izquierdo 203.— Alameda 2902.—General Velásquez 501.— Bascuñán 402. —Bl. Encalada 2108.— Avda. Matta 1399.— Santo Domingo esquina de 21 de Mayo.— Estado 101.—San Diego 991.— Franklin 1090.—V. Subercaseaux 9.— Sierra Bella 1098.— Alvarez de Toledo 599.— Gran Avenida 5693.— José Ureta 821.— Pedro de Valdivia 560.— Plaza Las Condes 32.— Diagonal Galileo 3710.— Condell 1278.— Egaña 523.— Irrázaval 1864.

ITINERARIO

Los cinco Museos existentes en la capital atienden diariamente de ... a 13 y de 15 a 18 horas, excepto los lunes, en que descansan. La Biblioteca Nacional atiende de 9 a 13 y de 14 a 20 horas, todos los días; la Biblioteca del Congreso Nacional y del Instituto Pedagógico, lo hacen de 10 a 13 y de 15 a 16 horas.

Las direcciones de los mencionados establecimientos públicos son las siguientes: Museo de Arte Popular, Cerro Santa Lucía.— Museo Histórico Nacional, Miraflores 50.— Museo Nacional de Bellas Artes, Parque Forestal con Avenida Santa Lucía.— Museo de Historia Natural, en el interior de la Quinta Normal, y Museo Pedagógico, Dieciocho 145.

Biblioteca Nacional, Alameda Bernardo O'Higgins, cuadra 6.— Biblioteca del Congreso Nacional, en el edificio del Congreso, y Biblioteca de la Dirección General de Estadística, Cienfuegos 210.

BOLETIN DEL TIEMPO.— Pronóstico redactado a las 20 horas de ayer.

El tiempo se mantuvo bueno, con nublados locales y parciales en las zonas norte y central. En las regiones sur y austral se mantuvo con lluvias y chubascos locales, mientras que en la Antártida hubo buenas condiciones atmosféricas.

APRECIACION GENERAL.— Habrá tiempo favorable, con nublados locales y parciales en las zonas norte y central. En el resto del país se mantendrá perturbado, con lluvias y chubascos locales.

Tanto en la cordillera como en el interior de la zona central predominará una situación de inestabilidad atmosférica.

ARICA A COQUIMBO. — Bueno. Nublados locales y parciales. Vientos del oeste y suroeste. — ACONCAGUA A MAULE: Bueno. Nublados locales y parciales. Variable en el interior. Vientos del suroeste. — CORDILLERA CENTRAL: Variable. — ÑUBLE A CHILOE: Lluvias y chubascos. Vientos del norte y noroeste. — GUAFO A EVANGELISTAS: Lluvias y vientos del norte. — PUNTA ARENAS: Nuboso.

MINISTERIO DE OBRAS PUBLICAS
DIRECCION DE OBRAS FERROVIARIAS

PROPUESTAS PRIVADAS

Se solicitan Propuestas Privadas para el suministro de Taquímetros:

Wild, Zeiss, Fennel

Lectura directa al minuto. Graduación centesimal. Nuevos o usados en perfecto estado.

Se reciben ofertas hasta el 2 de octubre de 1954, en la Sección Materiales de la Dirección de Obras Ferroviarias, Morandé 71. 2.o piso.

FCA. SILVANA

Vestidos de fiestas, para señoras. Vestidos tafetán, spunela y organza para niñitas. Próximamente trajes 1.a Comunión.
CREDITOS

COQUIMBO 1170

1/2 cuadra San Diego

RADIOS
de automóvil
Diferentes modelos
LIQUIDO
Alameda 230

ACERO
PLANOS PARA RESORTES
OCHAVADO REDONDO
Y CUADRADO PARA MINAS
OFRECE
S SACK
SAN PABLO 1179
MORANDE 817
V. MACKENNA 1648

OPTICA
OSCAR HAMMERSLEY

Significa precisión y garantía para sus anteojos y recetas. Atención periódica a provincias, desde hace 35 años.
NO CONFUNDA
BANDERA 290
casi esquina Huérfanos
— TELEFONO 64587 —

FERROCARRILES DEL ESTADO
VENTA DE PAPEL Y CARTON EXCLUIDOS

Llámase a Propuestas Públicas para el día 5 DE OCTUBRE DE 1954, A LAS 10 HORAS, para la enajenación de lo siguiente:
200.000.— Kgrs. de PAPEL excluído, y
20.000.— Kgrs. de CARTON excluído.

BASES, mayores datos y antecedentes pueden consultarse en el Departamento de Materiales y Almacenes (Estación Alameda).

EL JEFE DEL DEPARTAMENTO DE MATERIALES Y ALMACENES

POSTERGACION

Por acuerdo del Directorio de la Campañía Yesera Laguna Azul, se portegó hasta el viernes 15 de octubre la reunión de la Junta de Accionistas que se había citado para hoy, en Rosas 1165. El Registro de Accionistas permanecerá cerrado hasta el 17 de ese mes.

EL GERENTE

Técnico Mecánico
EN AUTOMOVILES Y CAMIONES
Ofrece sus servicios para jefe de Estación de Servicio, con 35 años de experiencia en el ramo; ex jefe de varias Estaciones de Servicio en el sur de Chile. Sueldo vital.
TECNICO
ECHAURREN N.o 351
SANTIAGO

VENDO
ropa de señora
nueva de confección, también ropa con poco uso. Toda fabricación chilena.
Santa Victoria 28
Fono 397853, se atiende todo el día y festivos también

REMATE JUDICIAL

Orden Quinto Juzgado Mayor Cuantía juicio "Miranda con Lira", miércoles 29, a las 10.30.
212 — AVENIDA BERNARDO O'HIGGINS — 212
Amoblado living Reina Ana compuesto de 3 piezas, 1 sofá, 2 sillones, 1 mesa centro. Amoblado comedor moderno. Amoblado dormitorio estilo normando, cocina a gas, losa. Varios. A la vista.

ISAAC VILCHES
Martillero Público

DIRECCION DE PAVIMENTACION URBANA
CHILE

PROPUESTAS PUBLICAS
COMUNA DE LOS NOGALES

Se solicitan propuestas públicas para la ejecución de los siguientes trabajos de pavimentación de aceras de hormigón de cemento y demás obras complementarias, en diversas calles de la comuna de LOS NOGALES:

a) **2.345 metros cuadrados de aceras de hormigón de cemento de 0,07 m. de espesor.**

b) **1.062 metros lineales de soleras rectas de hormigón de cemento vibrado.**

Las propuestas se abrirán en la Alcaldía Municipal de Los Nogales el día jueves 14 de octubre de 1954, a las 15 horas, y para optar a ellas se requiere estar inscrito en el Registro de Contratistas de la Dirección de Pavimentación Urbana, en PRIMERA, SEGUNDA o TERCERA CATEGORIA.

Consultar bases y antecedentes en la Oficina de Partes de la Dirección de Pavimentación Urbana, calle Moneda N.o 723, Santiago, o en la Delegación de Quillota.

JORGE CAVAGNARO MICHELIS
Director

AYUDE AL DESVALIDO
LAS UTILIDADES DE LA
"EMPRESA FUNERARIA DEL HOGAR DE CRISTO"
sirven para mantener las obras de la Fundación. Ofrece sus servicios de todas categorías.
PRECIOS COMERCIALES
Alonso Ovalle Nº 1495 - Fono Nº 88976
ATENCION PERMANENTE

MUNICIPALIDAD DE SANTIAGO

REMATE DE SEBO

El viernes 8 de octubre, a las 11 horas, en la Administración del Matadero, se rematarán, en pública subasta, 2.000 kilos, aproximadamente, de SEBO, que produce el Destructor y que puede destinarse únicamente a fines industriales.

Germán Cortés Maldonado
Tesorero Municipal

Agencia de
"La Nación"
ROBERTO CARRASCO ORTEGA
Arturo Prat 1561

SOCIEDAD EXPLOTADORA DE TIERRA DEL FUEGO
Asamblea General Ordinaria

De acuerdo con lo dispuesto por el artículo 14 de los Estatutos, se cita a los señores Accionistas a Asamblea General Ordinaria para el jueves 30 del presente, a las 11.30 horas, en la oficina de la Sociedad, calle Blanco 967, con el objeto de presentarles la Memoria y Balance correspondientes al ejercicio que terminó el 30 de junio último.

EL PRESIDENTE

Dividendo

Se propondrá a la Asamblea un dividendo final de $ 18.— bruto por acción.

Cierre del Registro

El Registro de Accionistas permanecerá cerrado hasta el día 30 del presente inclusive.

Valparaíso, 17 de septiembre de 1954.

EL DIRECTOR GERENTE

RECIBIMOS CONSIGNACIONES

Sin gasto alguno para usted, por bodegaje, propaganda, ni concepto alguno, nos encargamos de vender por su cuenta finos muebles, radios, lámparas, objetos de arte, regalos; cuchillería, loza, maletas, vajilla, artefactos eléctricos, alfombras y cuanto sea útil en un hogar y esté excedente en el suyo. Consúltenos sin compromiso.
Sólo requerimos calidad

CASA NINOUE
ECONOMIA Y CALIDAD
HUERFANOS 740
(FRENTE AL REX)

IMPREGNADORA DE MADERAS S. A.
Junta General Ordinaria de Accionistas

Por acuerdo del Directorio, cítase a Junta General Ordinaria de accionistas, que se llevará a efecto el día 29 de septiembre de 1954, a las 16 horas, en la sede de la Corporación de Fomento de la Producción, calle Ramón Nieto Nº 920, en el 8.o piso, Sala del Consejo.

El objeto de la Junta General ordinaria es: pronunciarse sobre la Memoria y Balance al 30 de junio de 1954.

CIERRE DEL REGISTRO

Para los efectos de la Junta General Ordinaria que se convoca, el Registro de Accionistas permanecerá cerrado desde el 25 hasta el 29 de septiembre, ambas fechas inclusive.

EL GERENTE

FERROCARRILES DEL ESTADO
PROPUESTAS PUBLICAS POR MATERIALES

Se llama a propuestas públicas para la provisión de los siguientes materiales, las que se abrirán en la Sección Adquisiciones del Departamento de Materiales y Almacenes (Estación Central), los días y horas que se indican a continuación:

Apertura a las 10 horas

EL 29 DE OCTUBRE DE 1954 — GRUPO N.o 15

EMPAQUETADURAS: de asbesto en trenzas, en planchas, en planchas con tejido de alambre de bronce con caucho, grafitada con tejido de alambre, klinguerit e hidráulica de cáñamo. ASBESTOS: en bloques, en tiras y en polvo, con 85% de magnesia; CORCHO en planchas; GOMA: en planchas con género, para pisos de coches estriada o con toperoles; MANGUERAS DE GOMA: con género estriada para agua, con género alambrada exterior, con inserción de género, neumática, neumática especial para petróleo, para oxígeno, especial para pintura, para gas acetileno, de lona para grifos y de lona de lino sin uniones.

EL 26 DE NOVIEMBRE DE 1954 — GRUPO N.o 51 IMPORTACION

CONDUCTORES ELECTRICOS como ser: 5.500 kilos ALAMBRES: de cobre redondo estañado y redondo con doble esmalte; de aluminio duro, desnudo, de tipo Nichrone y Niquelina, desnudos para resistencias; de plata y de plomo, para fusibles; 500 mts. CORDON bifilar de cobre extra-flexible con aislación de goma y protección de asbesto; 153.000 mts. CABLES: de cobre bifilar para uso subterráneo; de señales múltiples, compuesto de conductores sólidos; telefónico de pares múltiples, y 7.500 kilos de cable de aluminio duro desnudo y reforzado con alma de acero galvanizado.

Bases y mayores antecedentes pueden consultarse diariamente en las oficina arriba indicadas, de 10 a 12.30 horas.

EL JEFE DEL DEPARTAMENTO DE MATERIALES Y ALMACENES

CREDITOS
CALZADO
Surtido para señoras caballeros y niños
Abrigos, batas para señoras.
RELOJES
Ternos, camisas, entregamos con pequeño pie y $ 100 semanales
CASA GONZALEZ CHAVEZ
Franklin 1081

OPTICA AHUMADA ATENDIDA POR
A. ROTTER
40 AÑOS AL SERVICIO DEL PUBLICO
ROTTER Y KRAUSS LTDA.
AHUMADA 324

DEFUNCIONES

✝ Ha dejado de existir en Santiago don Bernardo nuestro querido esposo y padre, don
JOSE DEL CARMEN RUIZ BULBOA
(Q. E. P. D.)
Sus restos serán sepultados hoy en el Cementerio local a las 11 horas, después de una misa que se dirá por el eterno descanso de su alma, a las 9 horas en la Parroquia, desde donde partirá el cortejo.
La Familia.

EXPRESION DE GRACIAS.—

✝ Damos nuestros más sentidos agradecimientos a todas las personas que nos acompañaron en la misa y los funerales de nuestro querido e inolvidable esposo y padre, señor
JUAN GREGORIO CASETE ABARCA
(Q. E. P. D.)
La Familia.

✝ Damos nuestros más sinceros agradecimientos a todas las personas que nos acompañaron en los funerales de nuestro querido e inolvidable don
MIGUEL SAFFIE CAHUAS
(Q. E. P. D.)
efectuados ayer martes 28 del presente en el Cementerio Católico.
La Familia.

AV. BERNARDO O'HIGGINS 3045

DEPOSITO YARUR
Local 21.

"COLCHONERIA"
Local 9.

"EL RETAZO"
Local 5. Lanas, sedas, algodones, Hirmas, Summar, Chiguayante.

"DEPOSITO LABAN"
Local 3. Medias, ropa interior para señoras.

"EL ROSAL"
Local 4. Ropa de niños. Primera Comunión. Bautizos y novias. Ropa interior de señoras. (GS) 9-12 C.

RELOJES "GONZALEZ"
Baratura. Composturas garantizadas.

GALERIA COMERCIAL SALEH
La única del Barrio Estación

CA. DE CAMISAS LOGROÑO
Local 14. Confecciones al por mayor, venta al detalle. Precios de fábrica.

"CASA NANITA"
Local 11 y Portal Edwards 2744, A. Fábrica de medias, combinaciones, artículos de punto en general.

"OPTICA LORCA"
Local 13. Despacho de recetas.

"BENTJERODT"
Alameda 3039, fono 90336. Perfumería. Confecciones finas para niños.

"ZAPATERIA"
Local 8-10. Calzado fino para damas. (GS) 9-12 C.

El Comercio del PASAJE MATTE — AHORA ATIENDE EN SUS NUEVOS LOCALES

"RAPIDO"
Soldaduras, composturas en dentaduras postizas u objetos de metales preciosos: Invento Decreto Supremo 9.238. Pasaje Agustín Edwards 29 entrepiso 111, entrada por Huérfanos. Recibimos pedidos de provincias. (PM) 25—10 C.

BOTONERIA "YORK"
Cordonería, hilos, materiales para modistas, cierres Eclair. Merced 872 fono 33590. (PM) 25—10 C.

"VICTORIA SOTOMAYOR"
Trasladó su estudio a Merced 820, local 15, teléfono 397901. Las mejores permanentes en frío peinados y tinturas. (PM) 25—10 C.

CASA LELIO MORELLI P.
Suc. de Solís Ovando. Bandera 445. Teléfono 88778. (PM) 25—10 C.

PELETERIA FOXFAIR
Knupp y Cía. Ahumada 312 oficina 100 entrepiso. Fono 88871. (PM) 25—10 C.

OPTICA LOSADA
Bandera 278. Teléfono 86895 (PM) 25—10 C.

LA ANTIGUA PELETERIA "BLANCO ENCALADA"
Fundada en 1910, se trasladó a Estado 369, 5.o piso donde atiende como de costumbre. (PM) 25—10 C.

MME. BERRY
San Antonio 438. Sombreros, tejidos de lana, guantes, cinturones. (PM) 25—10 C.

CASA LOS NENES
Toda clase de artículos para niños. Fabricación propia. San Antonio 50, interior, edificio Panatt (PM) 25—10 C.

FABRICA DE MEDIAS LA IMPERIAL
Carlos y Alberto Chahuan. Medias nylon, seda, hilo. Ventas por mayor y menor. Importación de pañuelos suizos y americanos. Surtido completo de calcetería, corbatas, artículos para caballeros niños y guaguas. Ropa interior y guantes. Ahora en Agustinas 1022, local 186. Entrada cine City. (PM) 25—10 C.

CASA PARIS
Sombreros, tejidos en su nueva dirección. Liquidación inaugural. Mac Iver 174. (PM) 25—10 C.

CASA COHE
Al servicio del hombre elegante, ahora en Phillips 47. Fono 33403. Camisería y sombrerería. (PM) 25—10 C.

FOTO MARION
Fotos rápidas. Ahumada 125. (PM) 25—10 C.

MAISON Helen, sombreros, guantes, carteras. Ahora en Agustinas 1022, local 178, entrada cine City. (PM) 25—10 C.

CASA HOMBO
En su nueva dirección: Phillips 39. Fono 38983 ofrece a sus clientes artículos para regalos, perfumes, juguetes; artículos colegiales y artículos hogar. (PM) 25—10 C.

"CASA DEL ABUELO"
Phillips 45 teléfono 391001. Encajes, pañuelos, bordados; mantillas, adornos en general. Gran surtido de jerseys. Artículos para regalos. Fantasías checoslovacas. (PM) 25—10 C.

FABRICA "LA VIENESA"
De Viacava & Cía., Phillips 49. Tiene el agrado de ponerse a sus órdenes con su gran surtido de toallas, batas, ropa interior para damas, caballeros y niños. (PM) 25—10 C.

LIBRERIA "EL SEMBRADOR"
Libros y revistas, inglés—castellano. Un selecto surtido. Alameda 758. (PM) 25—10 C.

LAS NOVEDADES
En su nueva dirección: Phillips 55. Fono 391022, ofrece grandes novedades de primavera en sedas, lanas y algodones. (PM) 25—10 C.

CORDONERIA "LONDRES"
De Alejandro Gateño. Ahora en Huérfanos 757, local 108, entrepiso. Fono 31594. (PM) 25—10 C.

ALDO SICHEL E HIJO
Insignias, grabados, medallas. Bandera 445, fono 88778.

CASA DELUX
La casa tradicional en artículos para regalos lo espera en Estado 365 con la atención de siempre. (PM) 25—10 C.

MAISON ANTOINETTE
Salón de modas. Compañía 1042. Teatro Real. (PM) 25—10 C.

PELETERIA UNIVERSAL
Bandera 318, local 14.

CASA LOSADA
Artículos fotográficos. Bandera 278. (PM) 25—10 C.

TIMBRES "POBLETE"
Timbres de goma y metal. Medallas, planchas de bronce. Ahumada 312 (entrepiso), oficina 99. Teléfono 64607. (PM) 25—10 C.

OPTICA KOHN
66 Mac Iver. (PM) 25—10 C.

FUTBOL URUGUAYO

Un resultado totalmente sorpresivo, y que por tanto significó un "golpe" muy fuerte para los fanáticos uruguayos, fue el triunfo de Rampla Juniors sobre el favorito Nacional, el domingo último, por la cuenta mínima. En esta victoria tuvo un papel importantísimo el guardavallas de Rampla, Pedro Rodríguez, a quien vemos en los grabados en tres intervenciones felices. A la izquierda, se ha arrojado al suelo para contener un lanzamiento de Julio Pérez. Al centro, en un corner, aleja el peligro con golpe de puños. Finalmente, a la derecha, domina un chute de Quiroga, cuando el delantero Cruz se aprontaba a arremeter.— (Fotos por gentileza de Jacobo Bresler F., de "Acción", de Montevideo).

S. A. Extraordinario de Básquetbol hará Chile si fracasa el Mundial

La Federación de Básquetbol de Chile, ante los insistentes rumores de una nueva postergación del Segundo Campeonato Mundial de Brasil, ha dirigido a su congénere carioca un cablegrama, pidiéndole noticias oficiales al respecto.

La Federación Chilena ya tiene listo no sólo el equipo y designada la delegación, que habrá de intervenir en ese certamen, sino que, con la debida anticipación, ha procedido a formalizar ante la línea aérea "Panair do Brasil", la respectiva reserva de pasajes para el viaje de la delegación. Esta reserva ha quedada oficializada para el día 19 de octubre próximo.

LA DELEGACION.— El plantel oficial de la delegación que viajaría a Río de Janeiro es el siguiente: presidente, don Sabino Aguad; secretario-tesorero, don Miguel Betinyani; médico, doctor Antonio Losada; entrenador, Kenneth Davidson; ayudante, Juan Arredondo, y jugadores: Víctor Mahana, Dante Gianoni, Pedro Araya y Salomón Awad, de Santiago; Juan Zitko, Lilenko Skoknic, Rolando Etchepare y Raúl Urra, de Universidad Católica; Juan Ostoic, Arturo Torres y Raúl López, de Universidad de Chile, y Hernán Raffo, de Valparaíso. Integran, por lo tanto, la delegación, dos dirigentes, un médico, dos directores técnicos y doce jugadores. A esta lista se agregaría un árbitro, cuya designación se haría en el curso de la presente semana.

¿SUDAMERICANO EXTRAORDINARIO EN CHILE?— En caso de que por razones de fuerza mayor, Brasil desista de organizar este Segundo Campeonato Mundial de Baloncesto, la Federación chilena empezaría a dar desde ya los pasos necesarios para organizar en Santiago, en reemplazo de dicho torneo, un campeonato sudamericano extraordinario, aprovechándose de la circunstancia de que todos los equipos latinoamericanos que se aprestaban a intervenir en el mundial, se encuentran listos y en condiciones de cambiar solamente de itinerario de viaje para no quedar inactivos.

Como lo anotamos anteriormente, Chile esperaría sólo la respuesta oficial de Brasil al respecto, para enviar a las Federaciones de Básquetbol de Argentina, Brasil, Colombia, Ecuador, Uruguay, Perú y Venezuela, las invitaciones del caso, para el sudamericano extraordinario de Santiago. Este certamen, según los propósitos de la dirigente máxima de nuestro baloncesto, se efectuaría en la misma fecha proyectada para el Segundo Mundial de Brasil, esto es, a fines de octubre y principios de noviembre del año en curso. Serviría de escenario a esta competencia internacional el Teatro Caupolicán.

Cabe señalarse, como dato ilustrativo de interés para nuestros aficionados, que hace más de diez años que Chile no organiza un campeonato sudamericano de básquetbol masculino.

LE BOTARON LOS DIENTES A UN ARBITRO DE FUTBOL

MONTEVIDEO, 28.— (AL.)— El árbitro Harry Maos se asiste de las lesiones sufridas el domingo último, luego de la disputa del match que Peñarol ganó a Danubio por 3 a 2.

Cuando el citado árbitro se retiraba de la cancha, fue atacado por un particular y sufrió la pérdida de algunos de sus dientes.

El atacante no pudo ser localizado. En el mencionado encuentro, en varias ocasiones se produjo incidentes entre los jugadores.

15 años en primera

La seguidora "hinchada" de Livingstone en la Católica ha tenido para su crack un gesto que la honra. El domingo, en su reducto de Independencia, y con ocasión del match que debe sostener la U. C. con Santiago Morning, hará entrega a su ídolo de mil jornadas, de un artístico reloj de oro, en reconocimiento público a sus quince brillantes años de servicios en la custodia de los tres palos estudiantiles. Y no será un vulgar presente. Resultará simbólico para el "as". Tiene la forma de una pelota de fútbol, que, al abrirse, mostrará a Sergio Roberto el retrato de su pequeño hijito. Algo fino y delicado, como los sentimientos de los socios de la U. C. para el gran capitán de su primer elenco futbolístico.

BILLAR

EVA PERON, 28.— (AL). — En los salones del Jockey Club, se cumplió una nueva jornada del campeonato de billar a tres bandas, que servirá al mismo tiempo de selección para el torneo sudamericano.

En forma inesperada el campeón mundial Enrique Navarra perdió ante Canitrot 50|40 en 78 entradas.

López venció a Belmana 50|39 en 64 entradas.

Pedro Carrera venció a Vergez 50|48, y Miro y Bonomo igualaron a 50 carambolas.

La posición de privilegio del campeonato la ocupan en igualdad de condiciones Carrera y López, con 4 victorias cada uno.

—o—

BUENOS AIRES, 28.— (AL).— Joe Chamaco, ex campeón mundial profesional de tres bandas, de nacionalidad mexicana, declaró hoy que un billarista latino debe ganar el campeonato mundial que se iniciará el 4 de octubre en esta capital.

En declaraciones a la prensa, Chamaco recordó que a la edad de diez años comenzó a actuar y a los quince era gran figura en su pueblo.

Dos de las buenas candidatas

Ana Rivera, de la RCA Victor, y que parece representará también a Puente Alto y La Florida, y Eliana Olivares, que va por la Sección Automovilismo de la "U", son dos candidatas que, en realidad, pueden optar perfectamente al codiciado título de Reina del Deporte de Chile, en el interesante concurso de LA NACION y "Los Tiempos" Hasta las 20 horas del próximo lunes se recibirán cupones para el primer escrutinio. "Panair do Brasil" ha obsequiado con un viaje a Copacabana, Brasil, y todos los gastos pagados, aparte de homenajes a la vencedora del concurso. Las candidatas que ya se han inscrito podrán fotografiarse los días sábados, de 11 a 12 horas, en el Roof Garden del Hotel Carrera. En cuanto a las inscripciones, permanecerán abiertas durante esta semana, como último plazo que se ha querido dar, especialmente, a las candidatas de provincias

Hockey

Sesión solemne de reconocimiento por servicios prestados habra hoy

Hoy a las 19.30 horas se llevará a efecto en el salón de honor del Consejo Nacional de Deportes la sesión solemne con que el hockey chileno testimoniará su reconocimiento a las autoridades deportivas e instituciones que hicieron posible el viaje de un seleccionado nacional en este deporte al Campeonato Mundial de Hockey de Barcelona, España.

En este acto recibirán un pergamino recordatorio, el director del Departamento de Deportes del Estado, general (R) don Elías Ducaud Ugarte; el presidente del Consejo Nacional de Deportes, don Alejandro Rivera Bascur; el diputado don José Láscar Láscar; la Asociación Central de Fútbol, la Federación de Boxeo de Chile, el Club Deportivo Thomas Bata y don Juan Antonio Samaranch, este último, deportista español que se distinguió por sus finas atenciones y gentilezas para con el equipo chileno durante su permanencia en la península.

Sigue el lío de los árbitros en B. Aires

BUENOS AIRES, 28.— (AL.)— En la nueva fase de su campaña en contra de los jueces británicos la entidad que agrupa a los árbitros argentinos del fútbol profesional denunció la nulidad de los contratos recientemente suscritos entre la Asociación de Fútbol Argentino y aquéllos, argumentando que los mismos no fueron presentados como lo establecen las leyes respectivas y no fueron visados por la Dirección de Inmigración y la Dirección Nacional del Servicio de Empleos.

TOALLAS
THILDA hechas y por metros en todos los colores.
PAÑALES AMERICANOS
DE GASA DOBLE
FRAZADAS
liquidamos por fin temporada
SAN IGNACIO 105 - FRENTE A LA IGLESIA

Visite el CASINO del CERRO Sn. CRISTOBAL
SABADOS Y DOMINGOS
TARDES BAILABLES
Al compás de "LOS MERRY" y la TIPICA "ESPINOZA"
Pida el cubierto "San Cristóbal": 3 platos, postre y café, $ 150. Servicio once, $ 85. Servicio completo especial, $ 100. Servicio a la carta. Cocina internacional.
FONO 371159
EL LUGAR MAS CERCA DEL CIELO

EXTINGUIDORES DE INCENDIO
GRANADAS EXTINGUIDORAS - RECARGAS en GENERAL
OFRECE PARA ENTREGA INMEDIATA
ARTURO PRAT 272 - STGO. - "Fire-Stop" TELEFONO: 63448

J C
PARA LA Temporada de PRIMAVERA
Jaime Cogan le ofrece:
TERNOS Y TRAJES SASTRE DE MEDIDA
Confecciones PARA CABALLEROS JOVENES Y NIÑOS
Listos para VESTIR
Créditos A SOLA FIRMA
SASTRERIA DANDY
673-SAN DIEGO-677
SABADOS ABIERTO TODO EL DIA

TIKU
LEGITIMA
ESCRIBE CON CUALQUIERA TINTA
NO NECESITA PLUMA NI PASTA
SACA 3 COPIAS
TAPA DE PLATA $2.500
TAPA DE ORO $3.500
TERMINACION DE LUJO
PEDIDOS CONTRA REEMBOLSO
CASA FIONA
UNION CENTRAL COST. 1 METRO
CASILLA 1701 STGO

Vuele a ITALIA por KLM
SERVICIO INSUPERABLE...
Los exquisitos, suculentos y apetitosos comidas, así como los finísimos vinos, licores y refrescos, constituyen otro detalle esencial en el servicio de lujo que KLM brinda al pasajero a bordo de los super-confortables DC-6B, para que su vuelo sea realmente placentero y memorable.
Pasajes e Informes en SU AGENCIA DE VIAJES o KLM, Agustinas 711 Tel. 32804 - Santiago
RECOMENDADA POR LOS CONOCEDORES
KLM le brinda un excelente servicio para volar a: ROMA MILAN y NAPOLES
Vuele a Italia por KLM con motivo de la celebración del Año Mariano.
KLM
COMPAÑIA REAL HOLANDESA DE AVIACION

Indice de Clasificación

TARIFA

1 publicación, cada palabra ... ... $ 1.90
2 a 9 publicaciones sucesivas, la palabra . . 1.50
10 a 89 publicaciones sucesivas, la palabra . . 1.20
90 publicaciones sucesivas, la palabra . . . . 1.—

AVISOS ESPACIADOS .. ... RECARGO 100 o|o

NOTA.— No hay recargo por días determinados. Devolvemos el valor de los avisos que se suspendan por haber el cliente conseguido su objetivo.

Sección

ACADEMIAS DE MUSICA 1
AGRICULTURA 2
AIRE ACONDICIONADO 3
ALCANTARILLADO 4
ALFOMBRAS 5
ALHAJAS y JOYAS 6
ANIMALES, GANADO 7
ANTIGUEDADES 8
ARBOLES y PLANTAS 9
ARMAS 10
ARTE EN GENERAL 11
ARTICULOS p. CAMPO 12
ARTICULOS p. HOGAR 13
ARTICULOS p. HOMBRES . .. 14
ARTICULOS p. SEÑORAS 15
ARTICULOS p. NIÑOS 16
ARRIENDOS BUSCAN 17
a)—Casas, chalets y departamentos sin muebles
b)—Casas, chalets y departamentos amoblados
c)—Fundos y prop. agrícolas
d)—Locales comerciales
e)—Locales industriales
f)—Oficinas
g)—Piezas
h)—Quintas y sitios
i)—Varios
ARRIENDOS OFRECEN 18
a)—Casas, chalets y departamentos sin muebles
b)—Casas, chalets y departamentos amoblados
c)—Fundos y prop. agrícolas
d)—Locales comerciales
e)—Locales industriales
f)—Oficinas
g)—Piezas
h)—Quintas y sitios
i)—Varios
I—Barrancas
II—Conchalí
III—Las Condes (Golf)
IV—Maipú
V—Ñuñoa
VI—Providencia
VII—Quilicura
VIII—Quinta Normal
IX—Renca
X—San Miguel
XI—Santiago - Bellavista
XII—Santiago - Centro
XIII—Santiago - Centro Oeste
XIV—Santiago - Centro Sur
XV—Santiago - Estación
XVI—Santiago - Independiencia
XVII—Santiago - Oeste
XVIII—Santiago - Recoleta
XIX—Santiago - Sur
XX—Santiago - Sureste
XXI—Otras Comunas
ASEO, ART. y EMPRESAS..... 19
AUTOS y CAM. COMPRAN 20
AUTOS y CAM. VENDEN 21
AUTOS y CAM. PERMUTAN 22
AUTOS y REPUESTOS 23
NEUMATICOS y VARIOS:
a)—Neumáticos, vulcanización
b)—Repuestos
c)—Varios y conexos
AVES y PAJAROS 24
BEBIDAS GASEOSAS 25
BELLEZAS y PEINADOS 26
BICICLETAS, MOTOCICLETAS y TRICICLOS 28
CASAS DE REPOSO 28
CAZA y PESCA 29
CITACIONES VARIAS 30
CLINICAS 31
COLCHONES, ROPA CAMA 32
COLEGIOS, INSTRUCCION 33
COMESTIBLES, ABARROTES .. 34
COMPRAVENTAS VARIAS .. 35
CONSEJOS UTILES 36
CONSTRUCCION 37
COSAS PERDIDAS 38
CUEROS y CONEXOS 39
DEPORTES 40
DISTRIBUIDORES 41
DOCUMENTOS EXTRAVIADOS 42
ELECRICIDAD 43
FILATELIA 44
FOTOGRAFIA, OPTICA 45
FRUTOS DEL PAIS 46
GARAGES 47
HERRAMIENTAS 48
HOTELES, HOSTERIAS 49
HUERTOS y JARDINES 50
IMPRENTA, GRABADOS 51
INDUSTRIA CASERA 52
INDUSTRIAS VARIAS 53
INSTALACIONES 54
JUDICIALES, LEGALES 55
JUGUETES y CONEXOS....... 56
LIBROS, ART. ESCRITORIO... 57
MADERAS 58
MALETAS y BAULES 59
MAQUINAS AGRICOLAS 60
MAQUINAS COMERCIALES . . 61
MAQUINAS DE COSER 62
MAQUINAS OFICINA 63
MAQUINARIAS y MOTORES..... 64
MATERIAS PRIMAS 65
MECANICOS, TALLERES 66
MEDICINA, FARMACIA ......, 67
METALES 68
MODAS, CONFECCIONES 69
MUDANZAS, TRANSPORTES .. 70
MUEBLES HOGAR 71
MUEBLES OFICINA 72
MUSICA, PIANOS 73
NEGOCIOS ARRIENDAN 74
NEGOCIOS COMPRAN 75
NEGOCIOS VENDEN 76
OCUPACIONES AGENCIAS ... 77
OCUPACIONES BUSCAN 78
a)—Artes y oficios diversos
b)—Costura, sastrería y moda
c)—Profesionales y empleados
d)—Repartidores y vendedores
e)—Servicios para familias y negocios
OCUPACIONES OFRECEN 79
a)—Artes y oficios diversos
b)—Costura, sastrería y moda
c)—Profesionales y empleados
d)—Repartidores y vendedores
e)—Servicios para familias y negocios
PAQUETERIA 80
PERMUTAS DIVERSAS 81
PERSONAS BUSCADAS 82
PIELES, PELETERIAS 83
PINTURA y DECORADO 84
PRESTAMOS, FINANZAS 85
PROPIEDADES COMPRAN 86
PROPIEDADES, CORREDORES . 87
PROPIEDADES PERMUTAN ... 88
PROPIEDADES VENDEN 89
a)—Casas y chalets
b)—Departamentos
c)—Fundos
d)—Locales comerciales
e)—Locales industriales
f)—Oficinas
g)—Quintas y sitios
h)—Varios
PROPUESTAS 90
PUBLICIDAD, PROPAGANDA .. 91
RADIOS, FONOGRAFOS 92
RELOJES 93
REMATES 94
RESIDENCIALES 95
SANITARIOS, COCINA 96
SASTRERIA 97
SERVICIOS DIVERSOS 98
SOCIOS BUSCAN 99
TAPICERIA 100
TEXTILES 101
TURISMO, VERANEO 102
VARIOS 103
VEHICULOS VARIOS 104
VIDRIOS, ESPEJOS 105
VINOS y LICORES 106

3 De estos CUPONES

UN ANUNCIO GRATIS

hasta de 15 palabras en nuestra Sección AVISOS ECONOMICOS CLASIFICADOS

Se permite la acumulación de cupones para un máximo de 15 publicaciones sucesivas. Este Cupón vence el 14 de X

¿TIENE ALGO QUE VENDER O QUE COMPRAR? OBSERVE LAS INFINITAS POSIBILIDADES DE NEGOCIO O DE CONEXION UTIL QUE LE OFRECE NUESTRO INDICE

1) ACADEMIAS DE MUSICA.

"BAILES". Apréndalos en Instituto Superior de Bailes. Establecimiento responsable. Garantizamos aprendizaje de dos bailes de salón en una clase. Catedral 2024. Fono 67683. (1) 30-9 K.

ACADEMIA de Piano "Valparaíso". Dieciocho 635. Fono 68636. Piano, violín, exámenes válidos, preparatorias anexas y kindergarten musical. (1) 30-9 K.

ACORDEON-PIANO, clases profesor extranjero. Informes, 18-20. Monjitas 560, Depto. 9. (1) 20-12 P.

ALUMNA noveno año, prepara primeros cursos de piano y teoría. San Ignacio 113. Fono 83268. (1) 30-9 Z.

APRENDA piano en 3 meses, 600 pesos mensuales, proporcionándole piano. Cualquiera edad. Profesora. Santo Domingo 1430. 63616. (1) H|O. C.

CLASES piano; 500 mensuales. Agustinas 2217. (1) 28-9 P.

ACADEMIA de bailes españoles María Elena Pinilla, funcionará en Alameda 1902 esquina Vergara. (1) 5-10 Z.

2) AGRICULTURA.

SEMILLAS pino, eucalipto, ciprés, ofrece Emporio San Pedro, Coelemu. (2) 28-9 I.

AVICULTORES, baterías de crianza, legítimas para 1.000 pollitos, baterías de recría, especiales engordar machos de 3 a 16 semanas, construídas íntegramente en fierro galvanizado, gran stock, entrega inmediata, precios sin competencia, ofrece la fábrica de mayor prestigio en el país, 12 de Febrero 720. San Bernardo. (2) 22-10 P.

3) AIRE ACONDICIONADO.

SOCLIMA S. Carrasco SAC, calefacción central, aire acondicionado, agua caliente. Exclusividad sistema Carrier. Ñuble 72. Teléfono 53028. (3) 2,10 C.

5) ALFOMBRAS.

VENDA sus alfombras finas, justo precio nuestro intermedio. Casa Ninove. Huérfanos 740. (5) H|O C.

VENDO regia alfombra tipo persa, $ 12.000. San Ignacio 1329, casa 4. (5) 29-9 Z.

6) ALHAJAS Y JOYAS.

COMPRO joyas, brillantes, oro plata, monedas antiguas. Pago el mejor precio. Casa Ritz. Estado 248. (6) H|O. C.

JOYAS, oro, brillantes compro, pagando los más altos precios. Casa Weiss. Mac Iver 142, interior, local 13. (6) H|O. C.

¡NOVIOS! Para argollas Fábrica Sostin. Nueva York 66. (6) H.O. C.

COMPRO oro, plata, joyas usadas Alameda 846. (6) H|O. C.

¡NOVIOS! Argollas oro, 14 y 18 kilates; macizas, grabadas, desde $ 2.200 par. San Diego 780. Relojería Sportman. (6) H|O. C.

RELOJES, joyas oro, boletos empeño, compro. San Antonio 40. (6) H|O. C.

"LA FRANCESA" compro oro, joyas y relojes, aunque estén empeñados. Agustinas 1015. altos. (6) H|O C.

TALLER de Joyería y Relojería Berta Palma. Se enhebran collares, pulido de joyas. Bandera 465, oficina 407. (6) H|O. C.

"JOYERIA WEISS" Hechuras, transformaciones, composturas joyas platino y oro. Todo trabajo garantido. San Antonio 665, Teléfono 34967. (6) H|0 C.

TALLER Joyería "Poblete" Puente 576. Composturas garantidas, joyas y relojes. Técnico 30 años práctica.—Compro oro y plata. Se hacen biseles y cajas para relojes. (6) H|O C.

GRABADOS y esmaltados, vaciados de anillos. Alameda 846. Fono 65726. (6) H|O. C.

7) ANIMALES Y GANADO.

VENDO perritos Cocker Spaniels, perdigueros, pointer. Independencia 332, local 42. (7) 2-10 I.

PERRITO Dackell, aleman, café, gratificaré devolución. Los Tres Antonios 2259. (7) 2-10 I.

8) ANTIGUEDADES.

MUEBLES sueltos, piezas valiosas, adornos, porcelanas, véndalas, cómprelas en Casa Ninove. Huérfanos 740. (8) H|O. C.

COMPRAMOS antigüedades, muebles, marfiles, platería, armas, cristales. Huérfanos 1170, fono 60825. (8) H|O C.

SOFA y sillones Luis XVI antiguos. San Martín 167. Verlo de 11 a 13 y 15 a 19 horas. (8 30-9 P.

10) ARMAS.

REPARACIONES, compra y venta de armas y municiones. Armería y Ferretería "La Llave". Ahumada 34. (10) H|O C.

COMPRO armas y balas, Armería Italiana, Ahumada 64. (10) H|O C.

BALINES, rifles aire mil $ 85. Santos Dumont 639. 67231. (10) 2-10 P.

COMPRAVENTA de armas de ocasión, composturas niqueladas, empavonados, especialidad en transformaciones de armas. Trabajos garantidos. Arturo Prat 62. Casa Italiana. (10) H.O. C.

2.000 VENDO pistolas de 5 tiros, fulminantes. Reembolsos a provincias, créditos. Precios especiales a comerciantes. Armería Francesa. Morandé 456. (10) H|O C.

2.200 VENDO pistolas calibre 22. Créditos y reembolsos a provincias. Armería Francesa. Morandé 456. (10) H|O C.

REPARACIONES de toda clase de armas, compostura de anafes y llaves al minuto. San Diego 59. Casa Primus. (10) H.O. C.

11) ARTE EN GENERAL.

RECIBIMOS consignaciones justo precio, obras arte en general, Ninove. Huérfanos 740. (11) H|O C.

GOBELINO antiguo vendo. San Martín 167. Verlo 11 a 13 y 15 a 19 horas. (11) 30-9 P.

CUADROS pintores internacionales. Grajales 1737. (11) 4-10 I.

DECORACION en cristal, especialidad en grabaciones diferentes tintas. Rótulos, dibujos, motivos alegóricos y toda clase trabajos artísticos. Lord Cochrane 548, fono 67847. (11) 13-9 Z.

12) ARTICULOS p. CAMPO

LIQUIDO monturas chilenas completas, cosidas a tiento, materiales de primera, cuero de Lebu legítimo pecheras aradoras, doble suela, engrasadas a $ 750, arneses vareros y de cochecitos, arneses para carros coloso, sillas inglesas completas aperadas, materiales de primera, $ 6.500. Atiendo reembolsos. Unión Americana 357, casa particular. (12) 4-10 C.

RAMONA — Por Lino Palacio

13) ARTICULOS p. HOGAR.

BATIDORAS, jugueras, enceradoras, aspiradoras y otros artefactos, véndalos o cómprelos en Casa Ninove. Huérfanos 740, consignaciones generales. (13) H|O. C.

LOZA, copería, cuchillería, artículos plaqué y cristales, véndalos, cómprelos nuestro intermedio. Ocasiones y calidad. Crédito. Casa Ninove. Huérfanos 740. (13) H|O. C

VENDO amoblado de living, con dos sillones-cama; flamante estado. Vergara 658. (13) 3-10 Z.

DISTRIBUCION Pacífico. Independencia 399. Fono 68621. Refrigeración, sanitarios, regalos. (13) H|O C

CRISTALERIA Costa. 21 de Mayo 738, Fono 66987. Especialistas en artículos de regalos. Cristales y lozas. (13) 5-10 K

PARCHES invisibles calzados Eleuterio Ramírez 1136. (13) H|O C.

CUCHILLERIA, loza, copería, plaqués, cristales, adornos, véndalos, cómprelos en Casa Ninove. Huérfanos 740. (13) H|O. C. lozas. (13) 5-10 K.

GRAN ocasión, vendo lindísimo juego de copas, para doce personas, importado. Castro 32. (13) 1-10 Z.

CRISTAL Yungay, nuevamente al precio más bajo. Copas, flores, repuestos de copas en todos los modelos. Créditos. González. Estado 167. (13) 16-10 C.

¡¡ALFOMBRAS!!, loza, servicio, radiolas, todo cuanto necesite para su fiesta, arriende en casa Util. San Isidro 618. (13) 8-11 C.

MUEBLES de cocina, salas de baño, refrigeradores, cocinas. Facilidades. Distribución Pacífico. Independencia 399 (13) H|O. C.

"TIENDA industria casera". Venta delantales, echarpes, bufandas, ponchitos, etc. Dieciocho 635. (13) H|O C.

VENDO frigidaire marca General Electric, especial para fuente de soda. Tratar San Diego 357. (13) 2-10 Z.

14) ARTICULOS p. HOMBRES

¡¡NOVIOS!!, ¡¡Padrinos!! invitados, arrienden chaqués, fracs, smokings finos, modernos, en CASA UTIL. San Isidro 618. También sombreros de pelo. (14) 8-11 C.

30 AFEITADAS MAS LE DURARAN sus hojas de afeitar con el asentador "Cóndor". Pídalo contra reembolso, $ 60.—, incluso gasto. Productos Zalbrun, Egaña 447, Quilpué. (14) H|O C.

VIRO y arreglo camisas de hombre; trabajo garantido. San Ignacio 472. (14) 29-9 Z.

HOJAS de afeitar "Dalco", extrafina; despacho a provincia contra reembolso desde 1 ciento $ 7.00 c|u. San Ignacio 1329, casa C. Mario Cruz. (14) 30-9 Z.

FABRICA de Calzado Romtor, para hombres y niños. Ventas al detalle 30 por ciento descuento. Tratar: Lord Cochrane 499. (14) 5-10 Z.

CLINICA de camisas de hombres. Se hace toda clase de arreglos. Tratar: Lord Cochrane 533, fono 65624 (14) 5-10 Z.

SE VENDE un bastón importado de caña de la India, en perfecto estado. Lord Cochrane 742. (14) 3-10 Z.

LOS AVISOS ECONOMICOS CLASIFICADOS DE **"La Nación"**

invitan a usted y acompañante a ver la magnífica película que se exhibe en el lujoso Teatro Astor. Al efecto, diariamente sorteamos 20 entradas que se asignan a 10 de nuestros avisadores, destinando 5 vales para la función de vermouth, y 5 para la nocturna. Los días sábado, domingo y festivos se entregan vales exclusivamente para la función nocturna.

HOY HAN SIDO FAVORECIDOS LOS COMPROBANTES NUMEROS:

1625 — 1631 — 1659 — 1661 — 1662 — 1664 — 1670 — 1675 — 1678 1680.

15) ARTICULOS p. SEÑORAS

CONFECCIONO faldas plato para comerciantes y particulares; también tomo puntos a las medias. San Ignacio 472. (15) 30-9 Z.

16) ARTICULOS p. NIÑOS.

FABRICAS de muñecas ofrece, dormilonas, cabezas, ojos movibles, repuestos, pelucas y caras de género. San Antonio 460. (16) 5-10 K.

VENDO cochecuna y sillita de paseo para guagua. San Ignacio 671. (16) 30-9 Z.

DE OCASION, compro sillita de paseo, para niño de tres años. Rosales 1647. (16) 1-10 Z.

17) ARRIENDOS BUSCAN

a) Casas, Chalets y Departamentos sin muebles

NECESITO arrendar casa 6 piezas barrio central. Pago hasta $ 10.000. San Ignacio 1036. (17 a.) 1-10 Z.

DESEO arrendar casa, mínimun 4 piezas, fondo 28 mtrs. Pago $ 8.000 mensuales, preferencia barrio Matadero. Mayores consultas: Fono 51409 o Correo 20. Carnet 3686560. (17-a) 2-10 P.

NECESITO urgente arrendar casa o departamento central, buenas referencias. Escribir a R. T. E., Casilla 81-D. (17-a) 7-10 Z.

DESEO arrendar casa para poca familia. Canon hasta $ 8.000. Lord Cochrane 953. (17-a) 5-10 Z.

DESEO arrendar casa chica, para poca familia, sin niños. Canon, hasta $ 5.000. Lord Cochrane 1009. (17-a) 4-10 Z.

b) Casas, Chalets y Departamentos amoblados

CASA amoblada Viña del Mar. Tomo arriendo dos o tres meses, temporada verano, central o cercana playa, dos o tres dormitorios, ropa cama, vajilla. Carlos Iturriaga, Casilla 81-D, Santiago. (17b) 7-10 K.

15) ARTICULOS p. SEÑORAS.

BERTA Rojas Müller, cortadora, modista, blusas, enaguas, faldas nylon, popelinas, lanas. Créditos. Esmeralda 869, local 12. (15) 30-9 C.

VENDO zapatos para señora; precio ocasión. San Ignacio 1487. (15) 30-9 Z.

¡¡MADRINAS!! Novias, damas.— Arrienden trajes, pieles, sombreros, bellísimas creaciones, en CASA UTIL. San Isidro 618, cerca de 10 de Julio. (15) 8-11 C.

TALLER particular de modas, ofrece toda clase de hechuras. Tratar Vergara esq. Sazié. (15) 3-10 Z.

18) ARRIENDOS OFRECEN

a) Casas, Chalets y Departamentos sin muebles

XIV. — SANTIAGO-CENTRO SUR

mitorio amplio, baño completo, calefacción, cocina gas instalada, entrega inmediata. Tratar, mayordomo mismo edificio. (18-a-XIV) 29-9 I.

30.000, bajos de lujo, cinco dormitorios, salón, 3 piezas, baño, parquet, calefacción central, garage, galerías, patios dependencias; apropiado para oficinas casa comercial. Dieciocho 193. (18-a-XIV) 29-9 I.

70.000, elegante casa con 16 grandes habitaciones, apropiada para casa comercial. Serrano 52. Elgueta, Rosas 1399. (18-a-XIV) 29-9 I.

ARRIENDO departamento dos piezas, a personas trabajen afuera. Referencias Avenida España 62, departamento 11. (18-a-XIV) 29-9 I.

18.000, arriendo departamento dos dormitorios, living-comedor, servicios, calefacción central, etc. Ejército 412. (18-a-XIV) 29-9 I.

XVI. — SANTIAGO-INDEPENDENCIA

3.000, departamento dos piezas, cocina, Avenida México 768. (18-a-XVI) 29-9 I.

XVIII. — SANTIAGO-RECOLETA

DOS CASITAS, canon $ 1.700 y 2.500, garantía y referencias, personas grandes. Cerro Navia. Quillota 6352. (18-a-XVIII) 29-9 I.

XIX. — SANTIAGO-SUR

SE ARRIENDA casa, 3 piezas y servicios, regia ubicación, 5.000. Roberto Espinoza 931. (18-a-XIX) 29-9 I.

XX. — SANTIAGO-SURESTE

ARRIENDO departamento a la calle, sin niños. Sierra Bella 1436. (18-a-XX) 29-9 I.

ARRIENDO quien disponga 20.000 para terminación, un departamento cuatro piezas, cocina, baño, completamente independiente; interior casa grande. Santa Elena, llegar Maule. Portugal 640, casa C, interior. (18-a-XX) 29-9 I.

XXI — OTRAS COMUNAS

SE ARRIENDA casa en Cisterna, paradero 23, 30 metros Gran Avenida; canon, 7.000, c|garantía, solvencia, dos dormitorios, living, baño, cocina. Tratar, Arturo Prat 2129. (18-a-XXI) 29-9 I.

2.500, arriendo en Peñaflor casita nueva, 2 piezas, cocina, corredor. Fono 81293. (18-a-XXI) 29-9 I.

c) Fundos y prop. agrícolas

15.000, arriendo parcela La Reina, con 10.000 metros frutales, casa cuidador, bungalow moderno, cuatro dormitorios, baño, cocina, comodidades completas, garage, gallineros. Dueño: Av. Salvador 2972, fono 490863. (18-c) 29-9 I.

PARCELA cerca Santiago, tomo arriendo. Carlos Alberto Martínez, Huérfanos 1112. (18-c) 29-9 I.

ARRIENDASE parcela 1 hectárea, Cerrillos, casa, frutales. Santa Isabel 0242. (18-c) 29-9 I.

200.000 anuales, arriendo, Isla de Maipo, viña inscrita, 3 1|2 hectáreas, plena producción, uvas torontel, rosada, etc. Alfonso Barrios, Morandé 450. (18-c) 29-9 I.

d) Locales comerciales

ARRIENDO amplio local para depósito de compraventa. Arriendo barato. Llaves en San Ignacio 1552. (18 d.) 29-9 Z.

TRASPASO local embaldosado, amplio. Romero, Maipú. Morandé 291, Of. 30. (18-d) 29-9 I.

AMPLIO local para guardar autos y camiones, arriendo. Ochagavía 4868. (18-d) 29-9 I.

$ 6.000, arriendo espléndido local esquina, apropiado almacén, fuente soda, fiambrería, etc. Espléndido barrio Lastra 1189. (18-d) 29-9 I.

LOCALES una cuadra Plaza Armas, con derecho llaves. Traspaso entrega diciembre. Organización "Seyer", casilla 9217. (18-d) 29-9 I.

LOCAL para negocio, con bodega. Alonso Ovalle esquina Cochrane. Tratar, A. Ovalle 1385. (18-d) 29-9 I.

$ 2.000, se arrienda box, Teniente Bisson 366. Tratar sólo interesados. Los 3 Antonios 2756, Macul. (18-d) 29-9 I.

e)—Locales industriales.

SE ARRIENDA local especial para cualquier negocio con bodega en esquina. Tratar Alonso Ovalle 1385. (18 e.) 2-10 Z.

ARRIENDO garage, sector Providencia, Las Lilas. Tratar, lunes adelante. Teléfono 45430. (18-e) 29-9 I.

LOCAL chico, centralísimo, arriendo, vendo instalaciones, sin intermediarios; fono 92219, de 9-16. (18-e) 29-9 I.

LOCAL grande, se arrienda, edificio nuevo, en la mejor ubicación comercial, con instalación, teléfono y local en el segundo piso, para fabricación. Tratar, 10 de Julio 305. (18-e) 29-9 I.

SUBTERRANEO habitable y bodegas amplias, apropiadas industrias livianas, oficinas. Central, Nueva York 52, oficina 1002. (18-e) 29-9 I.

10.000, Compañía, sector Plaza Brasil, local esquina, con bodega subterránea y toilette. Ossandón, Nueva York 25. (18-e) 29-9 I.

TRASPASO local con o sin mercadería, en la mejor cuadra de San Pablo; San Pablo 2976. (18-e) 29-9 I.

45.000, 50.000, San Diego, centralísimo, la mejor ubicación comercial, dos grandes salones, apropiados industrias (310-350 mts2.). Segundo piso, edificio modernísimo. Entrega diciembre. Alfonso Barrios, Morandé 450. (18-e) 29-9 I.

f) Oficinas

TRASPASO 3 oficinas centralísimas, con 3 toilettes y teléfono. Ahumada 312, oficina 804. (18-f) 29-9 I.

ARRIENDO oficina para sindicato. Bandera 642. (18-f) 29-9 I.

SE ARRIENDA oficina; tratar, Compañía 1380, oficina 2. (18-f) 29-9 I.

g) Piezas.

ARRIENDO una pieza para guardar muebles. Castro 61. (18 g.) 29-9 Z.

18) ARRIENDOS OFRECEN.

b) Casas, Chalets y Departamentos amoblados

II. — CONCHALI

LAS VERTIENTES, arriendo chalet 3 dormitorios, amoblado, garage, amplio jardín, agua caliente. Llamar al fono 60369, de 2 a 3. Datos también en la Hostería del balneario. (18-II) 30-9 I.

SE ARRIENDA departamento amoblado, dos piezas, hall, toilette y cocina, casaquinta. Carmen 842. (18-b) 30-9 C.

XIII. — SANTIAGO-CENTRO OESTE

ARRIENDO departamento a dos personas trabajen afuera o matrimonio. Huérfanos 2831. (18-a-XIII) 29-9 I.

ARRIENDO casa cuatro dormitorios, dependencias, calefacción central, entrada auto, $ 16.000. Verla y tratar, de 16 a 18. Bulnes 610. (18-a-XIII) 29-9 I.

ARRIENDO departamento, dormitorio, closet, toilette, galería. Tratar, Santa Mónica 2315. (18-a-XIII) 29-9 I.

XIV. — SANTIAGO-CENTRO SUR

ARRIENDO departamento, personas solas, central. Serrano 131. (18-a-XIV) 29-9 I.

7.000, departamento semiamoblado, dos piezas, hall, toilette, cocina. Carmen 842. (18-a-XIV) 29-9 I.

11.000, departamento dos dormitorios, living, baño, cocina; San Isidro. Nueva York 52, oficina 1002. (18-a-XIV) 29-9 I.

10.000, Avenida Bulnes 123, departamento con living-comedor, dor-

30.000, traspaso departamento con lámparas lágrimas y cortinas. Canon, 3.000. Gay 1765. (18-a-XIV) 29-9 I.

PASAJE CATEDRAL

CATEDRAL 1063

CASA ELSA
Local 1057. Fábrica de cinturones, modelos en cuero chancho, charol, gamuza, forramos cinturones, ventas por mayor, menor.

LIBRERIA ATLAS
Local 509. La casa del magisterio. Especialidad en pedagogía

CASA BEGLIOMINI
Local 508. Regalos. Donde la oferta la hace el cliente... Visítenos y se convencerá.

PERFUMERIA "DELEPINE"
Local 504.

CASA NOVELTY
Local 514. Botones, cierres eclair. Plisados.

BOTONERIA DALIA
Local 1040.

CASA WALLISCH
Artículos para regalos, cuchillería, lámparas, consolitas. Local 512.

CASA "MANSKY"
Local 510. Sedas, lanas, algodones, novedades de temporada. Precios nunca vistos.

LIBRERIAS TAMARGO
Libros, artículos de escritorio. Catedral 1075.

ALMACENES "VADILLO"
Catedral 1055. Lanas, sedas, algodones, colchas, tapices, mantelería.

NOVEDADES ALCAZAR
Depósito de zapatillas de descanso, artículos regalos, ropa interior de señoras y de niñas, blusas finas. Local 1048.

CORDERO HERMANOS
Ferretería. Nuestras especialidades: menaje, artículos para regalos. Puente 544. Teléfono 81362.

AMERICANA
Cordonería y paquetería. Puente 540. Local 1045.

DEPOSITO MAC KAY
Local 1038.

LOCAL 1050
Lanas, sedas, algodones Yarur, Hirmas, Chiguayante, telas Sedylán, Viña del Mar. Ultimas novedades en fantasías, cretonas.

"MONINA"
Local 505. Artículos para guaguas. Especialidad en vestiditos, delantales, mamelucos.

"MARIA CRISTINA"
Local 1043. Botones, cinturones, cierres eclair, lentejuelas, mostacillas, piedras Strass, encajes.

ANITA
Fábrica de tejidos. Se complace en ofrecer un novedoso surtido en tejidos de lana fina para señoras y niñas. Local 1041.

LA COLMENA
Local 1054. Especialidades medias Caffarena, Karam, Laban, calcetines nylon. Precios de fábrica.

"CASA HIZA"
Local 1046. Fábrica de guantes, cinturones, medias nylon y miles artículos para regalo.

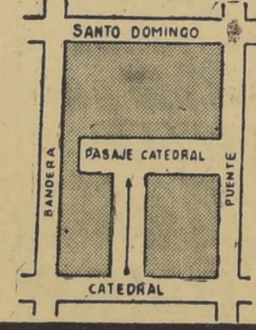

(PC.) 16-11 C.

DE TODO MAS BARATO

18) ARRIENDOS OFRECEN

g) Piezas

ARRIENDO pieza caballero solo, casa de familia. José Arrieta 85, Fono 86003. (18-g) 29-9 P.

NECESITO arrendar tres o cuatro piezas y patio, hasta $ 5.500, cualquier barrio. F. L., Correo 4. (17g) 28-9 P.

SE ARRIENDA pieza chica amoblada persona sola. Tratar Lord Cochrane 174. (18 g.) 1-10 Z.

ARRIENDO pieza guardar muebles. Merced 313. (18-g) 29-9 I.

BUENA PIEZA, Florida 52. Bellavista-Recoleta. (18-g) 29-9 I.

FAMILIA honorable arrienda pieza, persona sola. Dieciocho 411. (18-g) 29-9 I.

1.500, pieza calle, señora sola; referencias, Madrid 1300. (18-g) 29-9 I.

ARRIENDO pieza, caballero solo. Serrano 233. (18-g) 29-9 I.

ARRIENDO pieza para dormir, a señorita sola. Portugal 1901. (18-g) 29-9 I.

ARRIENDO pieza, señora honorable. Avenita Matta 424. (18-g) 29-9 I.

ARRIENDO pieza chica, caballero solo. Chiloé 1164. (18-g) 29-9 I.

ARRIENDO pieza, con sin pensión Rancagua 860. (18-g) 29-9 I.

PIEZA, balcones calle, señora o matrimonio solo. Maipú 185, al llegar Av. Portales. (18-g) 29-9 I.

h) Quintas y sitios

ARRIENDO sitio con mejoras, en Ñuñoa. Tratar, Zapadores esquina Uruguay, Salto. (18-h) 29-9 I.

$ 8.000, arriendo gran sitio, pleno centro Rosas, metros Brasil, guardar autos, camiones, 2 piezas, 17x35. Madrid 1084. (18-h) 29-9 I.

ARRIENDO sitio cerrado, agua, luz, contrato. Zañartu 2752, Macul. (18-h) 29-9 I.

TRASPASO sitio con mejoras. Tratar, Eyzaguirre 1015. (18-h) 29-9 I.

19) ASEO, ART. y EMPRESAS

JABON por kilos, especial uso industrial. San Alfonso 76. (19) 4-10 I.

VENDO recortes jabón de lavar, $ 40 el kilo. Prieto 1355, c|11. (19) 4-10 I.

20) AUTOS y CAM. COMPRAN

NECESITO auto para arriendo, dispongo taxímetro y patente. Portugal 340. (20) 28-9 I.

COMPRO auto Ford o Chevrolet del 30 adelante, pie 40.000, saldo letras mensuales de 20.000. Absoluta seriedad. Señor Flores, fono 94334. (20) 28-9 I.

PROFESIONAL solvente, compra automóvil americano, moderno, con facilidades. Pie, saldo $ 50.000 mensuales. Fono 397367. (20) 4-10 I.

COMPRO auto Ford 1940, 41, 42, solamente muy buen estado. San Ignacio 531. (20) 4-10 I.

21) AUTOS y CAM. VENDEN

AUTOMOVIL, camioneta o camión, en Esperanza N.o 8. Inocencio Abasolo Cordero. (21) H|O. C.

ACOPLADOS para automóviles y camionetas, elegantes, prácticos, entrega inmediata con neumáticos nuevos. Arturo Prat 742. (21) 29-9 C.

FORD 1937, Club Coupé, vendo. Castro 70. (21) 29-9 K.

CHASSIS Fargo 1951, vendo. Castro 70. (21) 29-9 K.

CAMION Fargo 1950, Diesel, 6 toneladas, vendo. Castro 70. (21) 29-9 K.

CAMION Fargo 1947, semitrailer, vendo. Castro 70. (21) 29-9 K.

CAMION Ford 1939, en buen estado, vendo con facilidades. Castro 70. (21) 29-9 K.

22) AUTOS y CAM. PERMUTAN

PERMUTO camioneta Adler 30, motor ajustado, 4 forros nuevos, por auto Chevrolet o Ford 36 adelante, 60 a 80 mil, diferencia al contado. Tocornal 2598. (22) 4-10 I.

23) AUTOS y REPUESTOS

a) Neumáticos y vulcanización.

"CENTRAL Neumáticos", recauchaje de neumáticos en 48 horas. Sección Vulcanización, especialidad en neumáticos agrícolas de gran tonelaje. Maquinarias termoeléctricas. Compraventa de neumáticos. Mapocho 3028. Teléfono 93543. (23 a.) 21-10 P.

NEUMATICOS 550x16. Eyzaguirre 1066. (23-a) 4-10 C.
NEUMATICOS 600x16. Eyzaguirre 1066. (23-a) 4-10 C.
NEUMATICOS 650x16. Eyzaguirre 1066 (23-a) 4-10 C.
NEUMATICOS 700x16. Eyzaguirre 1066. (23-a) 4-10 C.
NEUMATICOS 900x20. Eyzaguirre 1066. (23-a) 4-10 C.
NEUMATICOS 1.000x20. Eyzaguirre 1066. (23-a) 4-10 C.
NEUMATICOS 1.100x22. Eyzaguirre 1066. (23-a) 4-10 C.
NEUMATICOS 1.100x20. Eyzaguirre 1066. (23-a) 4-10 C.
NEUMATICOS 1.100x24. Eyzaguirre 1066 (23-a) 4-10 C.
NEUMATICOS 800x15. Eyzaguirre 1066. (23-a) 4-10 C.
NEUMATICOS 820x15. Eyzaguirre 1066. (23-a) 4-10 C.
NEUMATICOS 700x17. Eyzaguirre 1066. (23-a) 4-10 C.
NEUMATICOS 750x20. Eyzaguirre 1066. (23-a) 4-10 C.
NEUMATICOS 825x20. Eyzaguirre 1066. (23-a) 4-10 C.
NEUMATICOS 750x16. Eyzaguirre 1066. (23-a) 4-10 C.
NEUMATICOS 900x16. Eyzaguirre 1066. (23-a) 4-10 C.
NEUMATICOS 590x15. Eyzaguirre 1066. (23-a) 4-10 C.
NEUMATICOS 600x15. Eyzaguirre 1066. (23-a) 4-10 C.
NEUMATICOS 640x15. Eyzaguirre 1066. (23-a) 4-10 C.
NEUMATICOS 650x15. Eyzaguirre 1066. (23-a) 4-10 C.
NEUMATICOS 670x15. Eyzaguirre 1066 (23-a) 4-10 C.
NEUMATICOS 700x15. Eyzaguirre 1066. (23-a) 4-10 C.
NEUMATICOS 710x15. Eyzaguirre 1066. (23-a) 4-10 C.
NEUMATICOS 750x15. Eyzaguirre 1066 (23-a) 4-10 C.

NEUMATICOS, compro en todas medidas. Eyzaguirre 1066. (23-a) 4-10 C.

NEUMATICOS 500x16. Eyzaguirre 1066 (23-a) 4-10 C.

NEUMATICOS 1200x20, importados Eyzaguirre 1066. (23-a) 3-10 C.

C) Varios y conexos

MOTORES eléctricos, compra, venta, bobinado y reparaciones. Dueño Industrias eléctricas. P. García, Irarrázaval 327 (23-c) H|O C.

23) AUTOS Y REPUESTOS

c)—Varios y conexos

PARRILLAS de todas medidas para automóviles y camiones, ofrece: 10 de Julio 831. (23-c) H|O C.

CARROCERIA de camión y cabina, compro. Fono 52725. (23 c.) 30-9 Z.

ESCUELA Pizarro, enseñanza en 15 días, mecánica, cursos garantizados, carnet psicotécnico, Huérfanos 1112, oficina 12. (23-c) 3-10 P.

FABRICO parrillas para automóviles y camiones, tambores para frenos y repuestos varios. Tratar en 10 de Julio 831. (23 c.) 29-9 Z.

24) AVES y PAJAROS

HUEVOS incubar, Minorr, Rhode Island, Plymouth y de patos, vendo Independencia 3638. (24) 1.o-10 P.

POLLITOS machitos $ 10 c|u., todos los días. Establecimiento Avícola "El Carmen". Por mayor precios especiales. San Diego 156. Fono 80348. (24) 29-9 P.

AVES — HUEVOS. Mercado Vega Chica. Hidalgo, puesto 81. Aves por kilo recién muertas, despresadas. Precios para comerciantes. (24) 13-10 C.

INVARME. — Ofrece. Baterías de crianza, desde, cuarenta pollitos hasta 1.500. Baterías de recría de cuarenta pollitos hasta 800. La Fábrica INVARME ofrece 15 modelos diferentes de Baterías, calefaccionadas eléctricamente o a parafina. Concedemos amplios créditos. Vea nuestros modelos y consulte condiciones de pagos, en nuestro local de San Pablo 2365. (24) H|O C.

CONSTRUYO gallineros industriales modernos, vendo pizarreño por mayor y menor. Establecimiento Avícola "El Carmen". San Diego 156. Fono 80348. (24) 29-9 P.

AVICULTORES tenemos a su disposición nuestro servicio de sexaje con equipo importado propio. Atendemos todo el país. Establecimiento Avícola "El Carmen". San Diego 156. Fono 80348. (24) 29-9 P.

VENDO pollitas sexadas de un día Leghorns, Rhodes y mestizas, cualquier cantidad. Entrega inmediata. Establecimiento Avícola "El Carmen". San Diego 156. Fono 80348. (24) 29-9 P.

POLLOS para criaderos, de un día, razas Leghorn y Rodher Island. San Ignacio 2060. (24) 29-9 Z.

ABEJAS, colmenas, cera estampada, extractores, toda clase artículos apicultura. Los Serenos 475. Oficina 105. 86974. (24) 5-10 P.

VENDO canarios machos y hembras muy baratos, lindo plumaje y cantores. Herboso 749. (24) 29-9 Z.

CRIADORAS para pollitos, baterías de crianza, mezcladoras de alimentos, incubadoras en todas capacidades a base de pedidos. Materias primas: carne de hígados, sangre molida, pescado y hueso granulado, Sulfaquinoxalina, antibióticos, minerales y excelentes alimentos para aves ofrece Luis Ferrada Ltda. Puente 681, oficina 5. (24) 10-10 C.

26) BELLEZA y PEINADOS

350, PERMANENTE fría, corte italiano, última moda. Estado 359, Of. 74, 7.o piso. (26) H|O C.

PERMANENTES al frío y corte moderno. Salón Georgina. Tratar Lord Cochrane 617, precios módicos. (26) 5-10 Z.

27) BICICLETAS, MOTOCICLETAS y TRICICLOS

COMPRO bicicleta en buen estado contado. S. Martín 75. (27) 1.o-10 P.

JUILLET, bicicletas, repuestos, reparaciones. Fábrica triciclos reparto. San Pablo 1286. Fono 61411. (27) H|O C.

UNIVERSAL, bicicletas, repuestos, reparaciones, marcos especiales, pinturas, calcomanías. San Pablo 1539. (27) H|O C.

CROMADOS en general, bicicletas reparaciones. Héctor Alarcón, Martínez de Rozas esquina Bulnes. (27) H|O C.

NECESITO comprar triciclo de ocasión, en buen estado, a particular. San Ignacio 1603-D. (27) 29-9 Z.

VENDO de ocasión bicicleta grande para hombre. San Ignacio 2078. (27) 29-9 Z.

SE VENDE una bicicleta alemana en perfecto estado. Lord Cochrane 1301. (27) 5-10 Z.

URGENTE, compro 1 ejemplar "LA NACION" del 28 de marzo de 1954 Agustinas 1269. Emilia. (27) 29-9 P.

BICICLETA flamante estado importada inglesa, vende su dueño Barnechea 260. Barrio Independencia. (27) 1.o-10 P.

29) CAZA y PESCA

ESCOPETAS de todos los calibres, tiros munición, pólvora, fulminantes etc. San Diego 50. (29) 22-9 I.

COMPRAVENTA artículos pesca y caza, composturas cañas y carretes. Ricci. Fono 61204. (29) 4-10 I.

30) CITACIONES VARIAS

6.a CIA. DE BOMBEROS, "Salvadores y Guardia de Propiedad". Por orden del señor capitán, cito a la Compañía a ejercicio para el jueves 30 del pte., a las 22 horas. Punto de reunión: Plaza Ercilla. Uniforme de trabajo.— El ayudante. (30) 30-9 K.

1.a CIA. DE BOMBEROS DE QUINTA Normal. "Bomba Manuel Rodríguez".— Cito a la Compañía a ejercicio para el jueves 30 del presente, a las 21.30 horas. Punto de reunión: el cuartel. Uniforme de trabajo.— El ayudante. (30) 30-9 K.

3.a CIA. DE BOMBEROS DE ÑUÑOA. Bomba "Los Guindos".— De orden del señor capitán, cito a la Compañía para mañana, a las ... horas. Tenida: uniforme de trabajo. Punto de reunión: el cuartel.— El ayudante. (30) 29-9 K.

8.a COMPAÑIA DE BOMBEROS "La Unión es Fuerza". Cito a la Compañía a ejercicio para el miércoles 29 del presente, a las 21.30 horas. Punto de reunión el cuartel. Uniforme de trabajo.— El ayudante. (30) 29-9 I.

5.a COMPAÑIA DE BOMBEROS "Bomba Arturo Prat". Cito a la Compañía a ejercicio para el miércoles 29 del presente, a las 22.15 horas. Uniforme de trabajo. Punto de reunión el cuartel.— El secretario. (30) 29-9 I.

DE ORDEN del Capitán, cito a la Compañía a ejercicio para el jueves 30, a las 22 horas. Uniforme de trabajo, punto de reunión en el Cuartel.. EL AYUDANTE.

CITO a la Compañía a ejercicio. Uniforme de trabajo. Punto de reunión para el jueves 30, a las 22.15 horas. reunión el Cuartel. El Ayudante. (30) 30-9 K.

CITO a la CompaWía a ejercicio 14.30 horas. Uniforme de trabajo para el sábado 2 de octubre, a las con pantalón blanco. Punto de reunión el Cuartel. EL AYUDANTE.

PRIMERA Compañía de Bomberos "Deber y Constancia". Bomba Mapocho.— Cito a la Compañía a ejercicio para el sábado 2 de octubre, a las 14.30 horas. Uniforme de trabajo con pantalón blanco. Punto de reunión el Cuartel. (30) 1-10 K. El Ayudante.

Montas y competidores para las carreras del próximo domingo en ambos hipódromos

CLUB HIPICO

PRIMERA CARRERA.— 1.100 metros.— A las 12.45 P. M.— (Jinetes aprendices)
9 Jump 56, H. Vargas
21 Folke 55, A. Parada
3 Arabella 54, C. Ojeda
7 Infante 54, S. Sandoval
24 Dos de Oros 53, R. Montoya
10 Lee 53, L. Vargas
18 Sunda 53, J. Atala
25 Tiket 53, H. Basay
4 Adoración 52, L. G. Farmer
17 Fratino 52, H. Galaz
16 Descontada 51, J. L. Silva
2 Lammermor 51, J. Escobar
12 Farniente 50, J. Salgado
22 Niña Chilena 50, F. Alvarez
14 Berlioz 48, C. Benavides
8 Corrida 48, S. Godoy
11 M. Zaita 47, O. Muñoz
23 Parella 46, J. Jerez
1 Comodato 45, A. Muñoz
20 El Barquero 45, N. N.
15 El Gringuito 45, N. N.
19 La Lila 45, A. González
6 La Prensa 45, D. Santibáñez
13 Royal Knock 45, G. Ruiz
5 Tare 45, F. Arredondo

SEGUNDA CARRERA.— 1.500 metros.— A la 1.20 P. M.
13 Cabañuela 52, M. Maturana
2 Oacneuta 52, H. Vergara
10 Camarina 52, R. Gatica
12 Casta 52, F. Alvarez
4 Castorine 52, J. Escobar
1 Cidalia 52, P. Alquinta
6 Corsa 52, J. Silva
7 Dinamarca 52, R. Montoya
14 Dulzaina 52, J. Atala
8 Franqueada 52, M. Alquinta
11 Laya 52, H. Basay
3 Reacción 52, R. Parodi
5 So Happy 52, S. Godoy
9 Tis Law 52, O. Muñoz

TERCERA CARRERA.— 1.500 metros.— A la 1.55 P. M.
15 Amanecida 52, J. Atala
4 Antílope 52, O. Olivares
2 Cartuja 52, L. G. Farmer
7 Casandra 52, L. Vargas
11 Home Pride 52, S. Godoy
10 Lentejuela 52, R. Montoya
13 Maravilla 52, H. Galaz
6 Margaret 52, R. Parodi
1 M. Stuardo 52, N. N.
3 Merriness 52, J. García
12 Onda Real 52, H. Basay
9 Puñalada 52, M. Valenzuela
8 Queja 52, O. Muñoz
14 Sonrisita 52, M. Maturana
5 Temple 52, F. Alvarez

CUARTA CARRERA, a las 14.30 horas.— 1.600 metros.
3 Campanillazo 57, J. Sánchez
7 Majestic 54, R. Madariaga
1 Reinoso 52, O. Olivares
5 Dusty 51, C. Farmer
4 Pilastra 51, R. Olivos
2 Ramadán 51, J. Atala
6 Aquilino 46, S. Godoy

QUINTA CARRERA, a las 15.05 horas.— 1.200 metros.
7 Caletera 52, J. L. Silva
10 Carnerina 52, H. Basay
2 Clarisa 52, S. Godoy
3 Chalupita 52, B. García
1 Eneida 52, O. Muñoz
6 F. del Lago 52, L. G. Farmer
9 Hélice 52, R. Montoya
5 Madame 52, R. Parodi
11 Milgrana 52, C. Ojeda
8 Monísima 52, P. Flores
4 Nicolina 52, H. Basay

SEXTA CARRERA, a las 15.45 horas.— 2.000 metros.
1 Abrantes 56, J. Orellana
5 Boadbil 56, A. Poblete
4 Don Beno 56, O. Olivares
2 Ghirlandaio 56, R. Cornejo
6 Gran Músico 56, R. Parodi
3 Templete 56, J. Sánchez

CARRERA "A".— 4.000 metros. (Se corre después de la sexta)
6 Safir 79, E. Bravo
5 Timbal 74, L. Godoy
1 Teno 71, A. Chandía
3 Santín 64, M. Alfaro
4 Salesiano 60, G. Fuentes
2 Victorioso 60, J. Díaz

SEPTIMA CARRERA, a las 16.25 horas.— 2.000 metros.
8 Peñaflorina 57, L. Espinoza
14 Aquarella 55, R. Montoya
6 El Trovador 55, A. Urrutia
4 Dingo 54, R. Olivos
15 Felicitation 54, O. Olivares
11 D. de Julio 53, R. Madariaga
1 Nolasco 53, L. A. Paredes
3 Mirasol 51, G. Retamal
2 Galante 50, M. Guerrero
12 Sucesor 50, C. Ojeda
9 Huape 48, F. Gatica
10 Rey Moro 48, P. Alquinta
5 Winka 46, O. Muñoz
7 Refugio 45, N. N.
13 Ruiseñor 45, F. Arredondo

OCTAVA CARRERA, a las 17.10 horas.— 1.100 metros.
9 Chapalco 59, O. Valenzuela
1 Silvana 56, J. García
8 Ugolina 55, E. Saavedra
15 Rialto 54, J. Rivera
7 Estanza 53, C. Giráldez
20 Julián 53, R. Olivos
12 Lagdetita 52, J. Atala
17 Guarida 51, R. Parodi
4 Tendresse 51, C. Farmer
13 Calidad 50, A. Urrutia
14 Keta 50, R. Montoya
11 Probidad 50, J. L. Silva
19 El Tribilín 49, M. Guerrero
16 Fuselaje 49, P. Alquinta
3 Peloponeso 49, R. Madariaga
10 Karakul 48, S. Godoy
5 Lautaro 47, H. Basay
18 Picaporte 46, F. Alvarez
2 Queen Mary 46, R. Gatica
6 Red Ribbon 46, J. Jerez

NOVENA CARRERA, a las 17.55 horas.— 1.100 metros.
7 Fantasma Gris 55, C. Farmer
9 Quematodos 55, J. Atala
8 Laminador 53, J. L. Silva
10 Money Seker 53, P. Alquinta
3 Cumplidora 52, J. García
12 Dinking 52, C. Ojeda
5 Monna Lisa 52, J. Rivera
11 Patinador 52, A. Silva
15 Carta Vieja 52, S. Godoy
6 Night Bird 50, L. A. Paredes
14 Topocalma 50, F. Alvarez
13 Zoroastro 49, A. Urrutia
4 Ilo 48, O. Muñoz
1 Balkán 47, M. Guerrero
2 El Serenito 46, F. Gatica

DECIMA CARRERA, a las 18.40 horas.— 1.100 metros.
4 Mikado 57, J. García
13 Querendona 57, R. Parodi
9 Helio 56, J. Atala
11 Cimbra 54, E. Saavedra
3 Chumansera 53, R. Montoya
1 Adonis 52, M. Guerrero
8 Frisela 49, C. Farmer
10 Gamine 49, M. Valenzuela
5 Imponente 48, F. Alvarez
12 Pollín 48, S. Godoy
2 Clo 47, L. A. Paredes
7 Cow Boy 47, R. Madariaga
6 Desesperado 45, O. Muñoz

HIPODROMO CHILE

PRIMERA CARRERA.— 1.400 metros.— Novena serie.— A las 7.45 A. M.
7 Coupage 55, C. Ojeda
8 Bad Boy 54, H. Vergara
14 Marinera 54, M. Maturana
15 Mitsuí 54, H. Galaz
18 Emocionada 53,5, H. Hevia
3 Begin 53, E. Soto
1 Kebir 53, J. Aravena
17 Catania 52, O. Manríquez
16 Frascuela 52, A. Díaz
2 Dije 51, J. Rodríguez
12 Cambiaso 50, U. Gaete
6 Naibú 50, O. Muñoz
4 Capitán 49, C. Benavides
10 Bonanza 47,5, L. G. Farmer
5 Flamenco 47,5, A. González
9 Rutilante 47,5, M. Araneda
13 Chichero 47, A. Núñez
11 Juárez 45, J. Valencia

SEGUNDA CARRERA.— 1.200 metros.— A las 8.20 A. M.
7 Aluvión 56, M. Araneda
5 Angouleme 56, M. Anjari
4 Balagur 56, M. Maturana
1 Bayardo 56, O. Valenzuela
18 Buzenval 56, F. Alvarez
8 Congrevil 56, U. Gaete
17 Fénix 56, B. García
11 Jamboree 56, J. Aravena
15 Jersey 56, R. Parodi
13 Kuñibal 56, H. Pereira
10 Manusorito 56, L. G. Farmer
16 Odilón 56, A. Silva
6 Polito 56, P. Flores
5 Querellante 56, H. Basay
14 Sircam 56, O. Manríquez
2 Tres Chic 56, J. Pizarro
9 Verones 56, R. Madariaga
12 Why Not 56, P. Ulloa

TERCERA CARRERA.— 1.200 metros.— A las 8.55 A. M.
5 Aliro 56, M. Anjari
8 Alí Shah 56, L. Espinoza
1 Barrabás 56, P. Flores
17 Bon Temps 56, A. Silva
7 Civilón 56, C. Farmer
13 Coronel 56, H. Pereira
12 Curamalán 56, A. Urrutia
14 El Huracán 56, O. Manríquez
11 Gran Catemu 56, S. Sandoval
10 Guillermo 56, P. Ulloa
6 Mac Arthur 56, I. Saavedra
16 Nereo 56, S. Godoy
9 Onderby 56, R. Parodi
2 Pifano 56, C. Benavides
18 Quelidón 56, G. Retamal
3 Robledo 56, L. G. Farmer
15 San Remo 56, H. Basay
4 Tanino 56, C. Ojeda

CUARTA CARRERA.— 1.400 metros.— A las 9.30 A. M.
4 Belle Rose 55, A. Díaz
2 Mozart 55, J. Adasme
8 Brahma 54,5, G. García
14 Barcelona 54, C. Giráldez
9 Ligerazo 54, S. Godoy
13 Cataluña 53, O. Manríquez
3 Mitsuko 53, H. Olguín
6 Oslo 52, M. Valenzuela
11 Huala 52,5, C. Farmer
15 Belfast 51, G. Retamal
7 Wilderer 51,5, J. Pizarro
10 Testonique 51, H. Hevia
16 Corona Real 50,5, L. G. Farmer
1 Fortalecido 50, U. Gaete
5 Tecateo 50, M. Guerrero
12 Irmele 49,5, A. Urrutia

QUINTA CARRERA.— 1.200 metros.— A las 10.05 A. M.
1 Gironde 60, R. Olivos
6 Sumitar 55,5, E. Saavedra
8 Remo 53,5, R. Madariaga
5 Leopoldo 52, R. Cornejo
4 Tencalito 51,5, J. Rivera
2 Amy 48, U. Gaete
3 Archipiélago 47,5, O. Manríquez
7 Latido 45, S. Godoy

SEXTA CARRERA.— 1.400 metros.— A las 10.40 A. M.
18 Grandota 55, C. Retamal
8 Plaza 55, R. Madariaga
11 Venetto 55, M. Reyes
7 Wanderino 55, H. Hevia
1 Clareta 53,5, M. Anjari
9 Subasta 53, O. Olivares
13 Joropo 52,5, H. Vergara
5 Rearmado 52, G. Ruiz
6 Dixie 51,5, A. Silva
14 Las Salinas 51,5, J. Pizarro
17 Muy Gentil 51,5, Edo. Soto
10 Jaivón 51, E. Saavedra
2 Insecto 50,5, L. G. Farmer
15 Omer Pasha 50,5, J. González
16 Chouán 50, U. Gaete
4 Ipal 50, M. Maturana
5 Primoroso 50, E. Márquez
12 Maizal 49,5, O. Manríquez

SEPTIMA CARRERA.— 1.400 metros.— A las 11.15 A. M.
14 Amer. Girl 55,5, J. Rivera
13 Cirilo 52, A. González
10 Comofín 55, R. Parodi
6 Cachador 54,5, M. Anjari
17 Sweater 54,5, H. Galaz
12 Abd el Karim 54, O. Olivares
5 Jarmila 54, J. Aravena
4 Sablazo 54, M. Reyes
8 Basto 53,5, R. Olivos
15 Reacio 53, O. Manríquez
2 Creta 52,5, G. Retamal
16 Alicanto 50,5, J. Pizarro
7 Firmamento 52, U. Gaete
11 Mediterráneo 52, C. Giráldez
9 Chañarcillo 51,5, C. Farmer
5 Dama del Mar 50,5, A. Urrutia
18 Jalés 50,5, H. Hevia
1 Norteño 50, H. Olguín

OCTAVA CARRERA.— 1.400 metros.— A las 11.50 A. M.
12 Bachelier 56, E. Soto
7 Excelsior 56, L. Espinoza
5 Gladstone 56, M. Anjari
8 Florero 54, O. Olivares
4 Zahorí 53, O. Manríquez
11 Lover 51, P. Ulloa
10 Harpón 46, F. Gatica
9 Nuky 51, J. Pizarro
1 Gaselita 50, M. Guerrero
6 Monje Loco 47, R. Madariaga
13 Asturiano 45,5, L. Jara
3 Barbarossa 45,5, M. Araneda

NOVENA CARRERA.— 1.400 metros.— A las 12.30 P. M.
15 Pinino 55, J. Pizarro
3 Refugio 55, M. Anjari
1 La Altruista 52,5, A. Silva
9 Berlín 54,5, O. Manríquez
12 Arenque 54, J. Rivera
2 Kolynoelsta 50, F. Gatica
16 Buriel 54, C. Farmer
10 Ideal 49,5, A. Urrutia
4 Galatea 54, H. Olguín
11 Prodigioso 54, P. Ulloa
14 Arcaneo 52,5, E. Saavedra
17 Don Gino 51, M. Valenzuela
5 Beba 50, E. Soto
8 Noticiario 50, U. Gaete
6 Flamarión 49,5, E. Márquez
13 Oviedo 49,5, J. Aravena
7 Porto Rico 49,5, M. Guerrero

DECIMA CARRERA.— 1.400 metros.— A las 13.10 P. M.
1 Capt. Larsen 55, O. Castillo
17 Cumaná 55, L. Espinoza
5 Harvey 55, G. Retamal
15 Chuflay 54,5, R. Madariaga
12 Hell 50, J. Pizarro
18 Valioso 54, A. Silva
10 Sabelle 53,5, J. Rivera
9 Air Mail 53, M. Anjari
11 La Perica 53, H. Pereira
4 Royal Court 52, O. Ojeda
6 Pindaro 51,5, O. Manríquez
7 Reims 51, E. Márquez
3 El Adicto 49, A. Urrutia
16 Panoyu 49, H. Hevia
8 Bronce 48,5, J. Aravena
2 Camboro 48, L. Paredes
13 Chopin 47,5, M. Guerrero
14 Za Za 47,5, U. Gaete

UNDECIMA CARRERA.— 1.400 metros.— A las 13.50 P. M.
6 Chimbela 56, L. Espinoza
1 Embuste 56, J. Olivares
8 Hawaiana 56, E. Márquez
3 Invicta 56, J. Rivera
7 Camonte 53,5, Edo. Soto
5 Fol 53,5, J. González
12 Harry 50,5, O. Castillo
4 Insólito 52, O. Manríquez
17 Paula 51,5, A. Silva
14 Marqués 50,5, C. Giráldez
13 Borgia 50, U. Gaete
15 Smoke Cloud 50, J. Pizarro
2 Rey 49, O. Muñoz
16 Bardo 48, C. Farmer
10 Don Tento 48, P. Ulloa
11 Aguacero Seguro 45, F. Pizarro
9 Palatino 45, M. Guerrero

Partida FALSA

Con agrado insertamos en esta sección una nota que a modo de carta abierta, ha enviado el presidente de la Sociedad Hípica Luis Cousiño, al señor Salvador Hess Riveros, presidente del Hipódromo Chile. En esta carta, el señor Rodríguez hace algunos interesantes alcances acerca de los hombres que tuvieron destacada participación en los primeros años de la progresista institución palmeña:

Santiago, 28 de septiembre de 1954.— Señor Salvador Hess Riveros, presidente del Hipódromo Chile. —Presente.— Muy señor nuestro:

Aún no termina el eco de los aplausos y felicitaciones que con tan justificado motivo ha recibido la directiva de la institución que usted tan acertadamente preside, por haber cumplido ese hipódromo medio siglo de vida al servicio de nuestro turf, lo que ha significado incuestionablemente un poderoso factor de progreso en el engranaje y prosperidad de la hípica nacional.

Pero, leyendo la reseña histórica del Hipódromo Chile existe un hecho, Sr. Hess, que los miembros de la Sociedad Hípica de S. M. Luis Cousiño no podría silenciar, y a la vez sumarse jubilosa a este justo homenaje que constituye, además, una feliz coincidencia que nos enorgullece al recordar que varios profesionales hípicos y consocios nuestros que hoy descansan sus restos mortales en nuestro mausoleo social, fueron también fundadores a la vez de la "Luis Cousiño" y del Hipódromo del "Zanjón de la Aguada".

Por esos años distinguido presidente, cuando la ausencia de leyes de previsión hacia que los gremios y nuestro pueblo se cobijara en las mutualistas, los profesionales hípicos se pusieron a cubierto de la incertidumbre profesional bajo el estandarte social de la "Luis Cousiño", institución que acaba de cumplir también 51 años de vida al servicio de los gremios hípicos y que por razones ajenas a nuestra voluntad no hemos desarrollado un programa que corresponda a tan fausto acontecimiento.

Razones porque estas líneas están destinadas a rendirles un reconocimiento de sincero homenaje a los colegas Q. E. P. D., Salomón Cubillos, Gregorio Cubillos, Santiago Villalba, Manuel Larrucea, José S. Collao y otros que se nos olvidan, que desentendiéndose del peligro y dificultades que les significaban a los profesionales hípicos participar en estas reuniones por las sanciones que les impondrían las autoridades hípicas, fueron adelante con su entusiasmo y convirtieron en realidad lo que parecería un ensueño.

Hechos son éstos que contribuyen para que los profesionales hípicos mantengan un imborrable recuerdo de simpatía y gratitud para con las directivas del Hipódromo Palmeño que despojado de todo prejuicio y egoismo desde sus comienzos buscaron un mejor entendimiento con los gremios hípicos, lo que su actual presidente ha mantenido inalterable, cristalizando así el vehemente deseo de sus fundadores.

Reiterando nuestras felicitaciones quedamos de usted como sus attos y S. S.— CARLOS RODRIGUEZ SILVA, presidente. — JORGE VALENZUELA UNDURRAGA, secretario.

ARMANDO MOYA DEBUTO COMO TRAINER EN EL HIPODROMO DE TECHO

Armando Moya Berríos es un profesional conocido en los círculos hípicos, pero poco de la afición. Hace algunos años trabajó para el trainer Arturo Muñoz, quien le sacó patente de jinete. Alcanzó a correr siete u ocho veces y en casi todas ellas finalizó segundo. Se enfermó después seriamente de una pierna y tuvo que dejar esta profesión. Inteligente y serio, y con legítimos deseos de triunfar en el turf, dedicó sus mejores energías a la preparación.

Junto con inaugurarse el Hipódromo de Techo, en Colombia, partió con varios otros profesionales contratados por la directiva de este nuevo y gran circo de carreras sudamericano. Tuvo allá que demostrar sus conocimientos, y éstos lo hicieron acreedor a que ingresara al grupo de preparadores que actúa en Bogotá.

Hoy lo vemos convertido en un flamante trainer y debutó como tal el domingo último. Sobre él, el interesante periódico colombiano "Magazine Hípico" se expresa en los siguientes términos:

"Moya inició actividades con varios ejemplares de valía como son Marcial, el potrillo de propiedad de doña Sallie de Cubillos, propietaria que desechó una cuantiosa suma que fué ofrecida por este hijo de Grano y Murrieta; Santillano, el ejemplar chileno que tomará parte en el clásico Hipódromo de Techo; Saint Cyr, otro chileno que milita en las series superiores, etc.

Armando Moya, desde el mismo día de su arribo a Bogotá demostró conocer ampliamente los secretos de su profesión. Tanto sus paisanos, como los dirigentes del turf capitalino y los aficionados conceptuaron que era una lástima no contar con los servicios del sureño en los achaques de la preparación de ejemplares, criterio que se ajustaba a la realidad.

Ya veremos cómo la campaña del nuevo entrenador confirma cuanto de él se ha dicho".

Armando Moya, flamante preparador chileno actuando en la pista de Techo.

Raúl Bustamante, líder de la estadística en el Hipódromo de El Paraíso

Hasta el domingo pasado, la estadística de jinetes ganadores en la actual temporada del Hipódromo de Caracas, Venezuela, aparece encabezada una vez más por el chileno Raúl Bustamante. Le siguen el criollo Luis Bolívar, y los chilenos J. E. Cruz, Carlos Cruz, actualmente en Buenos Aires y Juan Araya.

Damos la colocación de los diez primeros:

NOMBRES	1.o	2.o	NF	Montas
R. Bustamante	35	29	45	139
Luis Bolívar	28	17	71	139
J. E. Cruz	27	24	92	179
Carlos Cruz	19	9	53	110
J. Araya	19	19	56	115
Amado Pérez	18	12	79	123
P. Rosado	17	13	65	130
Jesús Bolívar	16	20	68	140
Tok-Sen-Hon	14	12	61	115
M. Camacaro	14	12	90	147

CORTAS del TURF

OCTAVIO BECERRA.— Preparador que se inició en Antofagasta, pasó a la primera categoría de profesionales, con el triunfo de Talma el 19 del presente.

SOIR DE PARIS ha sido adquirida por el señor A. Solari.

REY, ex Bulutao, pasó del corral de O. Aliaga al de Daniel Solís.

ALLA KAREM, defenderá en lo sucesivos los colores de Enrique Rodríguez.

PAYASO defenderá próximamente nuevos colores, pues fué adquirido por C. San Martín de C.

2 JINETES CHILENOS GANARON EL DOMINGO ULTIMO EN LA GAVEA

RIO DE JANEIRO, 28.— (AL).—Joiosa, conducida por el jinete chileno E. Castillo, ganó la quinta carrera del programa del domingo en La Gavea. En segundo lugar entró La Visión, y tercero Fanfán.

En la octava carrera ganó Ravel, montado por F. Irigoyen.

CARLOS CRUZ, EN BUENOS AIRES.— BUENOS AIRES, 28. — (AL).— El jinete chileno Carlos Cruz fué amonestado por la Comisión de Carreras por haber olvidado el chaleco que debía cargar el peso adicional y demorar con ello la realización de la cuarta carrera, corrida el domingo pasado en el Hipódromo San Isidro.

En la citada carrera, el jinete chileno llevó a la victoria al caballo Encono.

El Hipódromo Chile ha fijado un nuevo horario de atención al público

La secretaría del Hipódromo Chile nos ha pedido informar que a contar del próximo viernes 1.o de octubre regirá un nuevo horario para el pago de boletos, cartillas y encargos. De lunes a viernes se atenderá de 9.30 a 13 horas y los sábados de 9.30 a 12.30 horas. Este horario se mantendrá todas las semanas, con excepción los jueves, día en que no habrá pagos de ninguna especie.

Vacuna contra New Castle, Cólera (neurisma), difteria, viruela.

Remedios contra lombrices, polvos insecticidas, desinfectantes para gallineros. Tónicos para aumentar la postura. Todo lo necesario para curar y prevenir las enfermedades más corrientes.

Despacho a provincias contra reembolso. Consultas gratis por correspondencia.

DR. L. SCHMIDT HERMAN
Monjitas 667
Fono 34473
SANTIAGO

NUEVO HORARIO HIPODROMO CHILE

A partir del 1.o de octubre, el Hipódromo Chile ha establecido el siguiente nuevo horario de atención para pago de boletos, cartillas y encargos:

LUNES, de 9.30 a 13 horas.
MARTES, de 9.30 a 13 horas.
MIERCOLES, de 9.30 a 13 horas.
JUEVES, NO SE PAGA.
VIERNES, de 9.30 a 13 horas.
SABADO, de 9.30 a 12.30 horas.

EL GERENTE

RELOJES SUIZOS
ENTREGAMOS CON SOLO $500.-
SALDO FACILIDADES
en la Relojería GABOR
SABADO ABIERTO TODO EL DIA
ESTADO 91-5.° PISO OF. 501
AL LADO DE LA BOTICA PETRIZZIO FONO 69497

Ahorre 10 horas entre SANTIAGO y
MEXICO
California

Sólo Canadian Pacific ofrece vuelos directos entre Lima y México, con conexión desde Santiago a Lima. Una sola escala a California y vuelos directos desde México a Vancouver y desde Vancouver a Tokio.

Usted puede elegir entre la clase de lujo Empress con comidas realmente exquisitas y sillones reclinables a 70°, o la clase económica Princess (*), con la tradicional hospitalidad canadiense.

Aviones Super DC-6B con cabina presurizada... 70 años de experiencia en viajes mundiales.

(*) Turista

CONSULTE A SU AGENCIA DE VIAJES O A
Canadian Pacific AIRLINES
LAS DEL SISTEMA DE TRANSPORTE MAS GRANDE DEL MUNDO

SOCIEDAD CRIADORES DE CABALLOS F.S. DE CARRERA y TATTERSALL S.A.
LOCAL DE VENTAS AV. CLUB HIPICO 1450 — FONO 94168

EL PROXIMO SABADO, A LAS 3.30 P. M.

Inauguración de nuestra temporada oficial de remates de productos

HARAS SAN JUAN — LA CANDELARIA — LA CAPILLA — RIHUE — SANTA OLGA — PULLAYI Y PETEROA

Hijos de los padrillos ingleses FOREST ROW, SCOTTISH MERIDIAN, WELSH MONEY y BOY O'BOY. Hay, además, hijos de PEPE LUCHO, JALI, TALTAL, ESPERANTO, MILLSTREAM, TENNYSON, SAN BERNARDO, etc.

YEGUAS INGLESAS DE CRIA

Remataremos también cuatro yeguas importadas, desde Inglaterra, por don Felipe Astaburuaga A., hijas de STARDUST, BELLACOSE, ATOUT MAITRE y ORESTES. Y tres productos de un año, con nacimiento europeo, hijos de las mismas yeguas con excelentes padres. TODOS ESTOS ANIMALES ESTAN EN EXHIBICION EN EL TATTERSALL, DE AV. CLUB HIPICO 1450.

NOTA.— La venta de estos animales se realizará de acuerdo con las disposiciones del Reglamento de Ventas, aprobado por el Consejo Superior de la Hípica Nacional. Facilidades de pago deben solicitarse antes del remate, en la Gerencia.

HORACIO SILVA CORREA
Gerente

DEPOSITO CALZADO RUDLOFF VALDIVIA
SE TRASLADO A ESTADO 87

Compañía Manufacturera de Papeles y Cartones

Emisión de acciones

En conformidad con el Decreto Supremo N.o 3,440 del 16 de abril de 1953 y lo resuelto por la Junta General Ordinaria de accionistas del 27 de agosto del presente año, el Directorio ha resuelto proceder a emitir 1.000.000 de Acciones de un valor nominal de $ 100 cada una, correspondientes a parte del aumento de capital de la Sociedad aprobado por el referido Decreto; que se distribuirán liberadas de pago a los accionistas en proporción de una acción nueva por cada trece que tengan registradas a su nombre en la fecha que se indica más adelante.

Cierre del Registro

Con motivo de la Junta General Extraordinaria de accionistas que se celebrará el 30 de octubre próximo y de la Emisión de Acciones a que tendrán derecho los accionistas inscritos en nuestros registros el 4 de octubre próximo, el Registro de Accionistas permanecerá cerrado desde la fecha indicada, hasta el 30 de octubre, ambas fechas inclusive. A partir del 15 de noviembre próximo los accionistas podrán retirar de las oficinas de la Compañía, Agustinas 1343, 4.o piso, los títulos de las nuevas acciones que les hubieren correspondido, como también la suma correspondiente a la fracción de acción resultante del prorrateo.

EL GERENTE

SOCIEDAD CRIADORES DE CABALLOS F.S. DE CARRERA y TATTERSALL S.A.
LOCAL DE VENTAS: AV. CLUB HIPICO 1450 - TEL: 94168

GRAN PREMIO SOCIEDAD DE CRIADORES DE 1955

Las Directivas del Hipódromo Chile y de la Sociedad Criadores de Caballos F. S. de Carrera y Tattersall S. A., han aprobado la reglamentación para este nuevo clásico que se correrá por primera vez en el Hipódromo Chile en el mes de noviembre de 1955.

El premio para este clásico se formará a base de una subvención que otorgarán los vendedores y para lo cual deberán informar a la Gerencia de la Sociedad de Criadores antes de sus respectivos Remates, qué productos de su Haras inscribe para dicha prueba. Los nombres de los productos inscritos para este clásico serán anunciados antes de iniciarse cada Remate.

El 80% de los fondos acumulados para este clásico corresponderá al propietario del ganador.

HORACIO SILVA CORREA
Gerente

Reserve su ejemplar!!
$700

NOTA: El precio especial de $ 500 el ejemplar ofrecido a las firmas comerciales e industriales que han recibido circular, sólo se mantendrá hasta el 30 de septiembre.

EL ANUARIO "LA NACION"

Informa de:

Historia
Geografía
Administración Pública
Municipal
Judicial
Economía
Estadísticas
Comerciales
Indices de Producción
Transportes
Agricultura
Industrias Extractivas
Previsión Social
Trabajo
Educación
Vida Cultural
Año 1954, Día a Día
Deportes

Rol Industrial de Chile
Rol de Sociedades Anónimas
Rol de Cámaras de Comercio y sus componentes

LAS AGENCIAS DE "LA NACION" EN PROVINCIAS ATIENDEN RESERVA DE EJEMPLARES

RESERVE SU EJEMPLAR

NOMBRE ... ...
DIRECCION ... ...
LOCALIDAD ... ...

RECORTE ESTE CUPON Y ENVIELO A LA EMPRESA PERIODISTICA "LA NACION" S. A. CASILLA 81-D SANTIAGO

30) CITACIONES VARIAS

PRIMERA Compañía de Bomberos. "Deber y Constancia". Bomba Mapocho.— Cito a la Compañía a ejercicio para mañana, a las 22.15 horas. Uniforme de trabajo. Punto de reunión el Cuartel. EL AYUDANTE. (30) 2-10 K.

BOMBA España 10.a Cía. Patria y Trabajo.— De orden del Capitán, cito a la Compañía a Ejercicio para mañana 30, a las 22 horas. Uniforme de trabajo. Punto de reunión en el Cuartel. El Ayudante. (30) 30-9 K.

31) CLINICAS

CLINICA Santa Carmencita ofrece una atención gratuita de parto que sortea mensualmente. Magnífica atención profesional. Carmen 115, fono 35795. (31) 18-11 C.

LA CLINICA Sta. Carmencita sorteará por cada 50 enfermas de parto, una es atendida gratuitamente. Carmen 115. Fono 35795. (31) 18-11 C.

32) COLCHONES, ROPA CAMA

COLCHONES, cambio telas, catres, somieres, precios especiales colegios. San Pablo 1682. (32) H|O C.

VENDEMOS colchones, somieres, cotíes. 10 de Julio 590. (32) H|O C.

SOMIERES: Colchonería Francesa, refacciona colchones domicilio. San Diego 9. Fono 86259. (32) 13-12 C.

HAGO colchones a domicilio, arreglo toda clase de catres y colchones. San Ingnacio esquina Avenida Matta. (32) 2-10 Z.

33) COLEGIOS, INSTRUCCION

CURSOS COMERCIALES Pitman, solamente a señoritas. Taquigrafía Pitman, Dactilografía, Contabilidad, Redacción. Instituto Femenino. San Antonio 79. (33) 1 10 C.

TECNICO Renovado: próximos cursos primavera, matrícula. dactilografía, taquigrafía, contabilidad, comercio individuales, telegrafía, modas, sastrería, peluquería caballeros; peinados, permanentes; prospectos. Arturo Prat 74. (33) 7,10 P.

MODAS SISTEMA CAMPS,. LENCERIA, moda infantil, camisas de hombre, sombreros, flores, juguetes. Instituto Femenino. San Antonio 79. (33) 1 10 C.

DOY clases todos los ramos de primer ciclo. Precios bajos. Lord Cochrane 55. (33) 4-10 Z.

A PUENTE 654-D., primer piso, se trasladó el Instituto Comercial "Alfredo Torrealba". Solicite prospecto. Matrícula diariamente. (33) 8-11 P.

"ARMANDINI", Ahumada 131, aprenda peluquería. ¡Folletos gratis! (33) 27-3-55 C.

"ARMANDINI", enseñamos rápidamente alumnas provincios. (33) 27-3-55 C.

"ARMANDINI". Academias especializadas peluquería completa. Ahumada 131. (33) 27-3-55 C.

MATRICULANDOSE en septiembre puede fácilmente terminar en diciembre. Instituto Comercial "Alfredo Torrealba", Puente 654-D. Sistema propio, enseñanza individual. Cursos: Contabilidad, Taquigrafía, Dactilografía, Auxiliares de Contabilidad y Comercio, Aritmética Comercial, Ortografía, Redacción Mercantil, Caligrafía. (33) 30-9 P.

MODAS, corte y confección. Cursos rápidos. Sistemas modernos. Profesora especialista. Alumnas confeccionan trajes primer mes. Lencería. Clases diurnas y nocturnas. Diplomas válidos. Academia Nacional de Corte y Confección. Rosas 1353. (33) H|O C.

SEÑORA, señorita: Se abrió matrícula de nueva y moderna Academia de Modas. Sistema propio, fácil, rápido, especial para dueñas de casas; enseñanza individual; matrícula gratuita. Además habrá un sorteo mensual de una mes de clases, Ud. puede salir favorecida. Dirección: Compañía 2286 (Depto. D. (33) H|O C.

ESCUELA Profesional de Laboratoristas Dentales. Profesorado titulado matrícula abierta. Huérfanos 623. (33) 6-10 C.

SOMBREROS, cursos rápidos, enseñanza práctica, chapeaux de fantasía, pieles, paja, pluma, etc. Studio Paulina Diard. Huérfanos 623. (33) 6-10 C.

CENTRO de enseñanza de modas 'Studio de Paulina Diard". mantiene cursos rápidos de modas, alta moda, modelaje, moda infantil, lencería, profesora diplomada en París, imparte cursos prácticos anatómicos sin matemáticas, que llevan a la alumna a la rápida confección de elegantes modelos en su confortable atelier de Huérfanos 623. (33) 6-10 C.

ACADEMIA Jomar, Bandera 670, mecánica dental, modas, lencería, diplomas legalizados. No cobramos matrícula. (33) 23-10 C.

CURSOS rápidos dactilografía, 15 días, 1 mes. Secretarias, taquigrafías, comprenden taquigrafía, redacción, castellano, práctica oficina, dactilografía. Puente 576, 4.o piso. (33) 5-10 P.

"INSTITUTO Moderno", Alameda 2263. Empiezan excelentes cursos: preparación oficinistas, cortador, modas, peluquería. (33) 5-10 P.

INSTITUTO "Alonso Figueroa", Catedral 1257. Nuevos cursos: taquigrafía, contabilidad. Anexo: modas, peluquería. (33) 5-10 P.

34) COMESTIBLES, ABARROTES

MANTECA de cerdo, en latas de 17 kilos, de primera calidad, vendo desde una lata a razón de $ 130 kilo. Ventas Vicuña Mackenna 1341. Fono 52212. (34) 4-10 I.

HARINA flor, purísima, vendo una partida. Serrano 15-C. Rotisería Rocambole. (34) 4-10 I.

VERDULERIA y frutería, almacén La Riojana, frutos y verduras frescas todos los días. Lord Cochrane 598. (34) 3-10 Z.

PEDRO Pereira Roa ofrece mercaderías de abarrotes a domicilio. Lord Cochrane 1210. (34) 5-10 Z.

35) COMPRAVENTAS, VARIAS

COMPRO catres fierro y bronce, lana. San Pablo 1682. (35) H|O. C.

COMPRO diarios. Pago buen precio. San Ignacio 298. (35) 29-9 Z.

COMPRO tambores vacíos para 200 litros. Pago los mejores precios. Voy a domicilio. San Ignacio 1485. (35) 30-9 Z.

VENDO eje de acero, transmisión, rodamientos 45 mm., distancia media 1.40 mt., vendo de ocasión. San Ignacio 1586. (35) 30-9 Z

COMPRO frascos vacíos limpios. San Ignacio esquina Franklin. (35) 29-9 Z.

35) COMPRAVENTAS, VARIAS

COMPRO de ocasión toldo para frutería de 1.80 mt. largo. Castro 247. (35) 1-10 Z.

VENDO cochecuna de guagua, cortina; muy buena. Además, traje de montar completo. Vergara 226 (tarde). (35) 3-10 Z.

DE OCASION vendo botas de militar y de señora nuevas. Tratar Lord Cochrane 608. (35) 3-10 Z.

36) CONSEJOS UTILES

CECILIA: mentalista, revelará sus futuros éxitos. Toda hora. Sábado también. Interpretación de sueños. Naipe inglés $ 100. López 858 (Independencia). (36) 1-10 P.

CENTRO Thebes.— Para éxito empresas, dificultades, pida folleto gratis. Casilla 2523. (36) 10-10 P.

37) CONSTRUCCION

CIERRES de sitios, instalaciones de alcantarillado, fosas cépticas, presupuestos. Tratar sin ningún compromiso en Ahumada 254. Of. 611. (37) 2-10 C.

PUERTAS Y VENTANAS, SURTIDO completo en standard, hacemos persianas de medida, fábrica Récord. San Diego 743. (37) 1 10 C.

PIZARREÑO liso y acanalado, surtido completo de piezas. Consulte precios son los más bajos. Arturo Prat 1754 (37) H|O. C.

CIERRO de sitios, trabajo rápido y garantizado, sistema prefabricado, económico, facilidades. Santa Elvira 155. Fono 50706. 9 a 12 y 3 1|2 a 6 (37) 26-10 P.

SEÑOR propietario, valorice su sitio. Ciérrelo con muros de pandereta. Consulte las facilidades sin compromiso. Ahumada 254, oficina 611. (37) H|O C.

PLANCHAS de yeso secas, las mejores; entrega inmediata. Arturo Prat 1754. Teléfono 54164. (37) 20-7-55 C.

FIERRO viejo metales compro. Independencia 1167. (37) 28-10 P.

TECHO económico 048x100, $ 56, 048x150, $ 84. Arturo Prat 1754. (37) H|O. C.

S. SACK S. A. C. barraca fierro. San Pablo 1179. Morandé 817. (37) 30,9 C.

BARRACA de fierro, S. Sack S. A. C. (37) 30,9 C.

PALAS diversos tipos. S. Sack S. A. C. (37) 30,9 C.

FIERRO nacional: redondo, cuadrado, plano S. Sack S. A. C. (37) 30,9 C.

FIERRO redondo para construcciones, S. Sack S. A. C. (37) 30,9 C.

LADRILLOS murallas, fiscales. Entrega inmediata. Oumsille, Díaz. Estado 360. 7.o piso. Oficina 4-B. Teléfono 31687. (37) H|O. C.

DEMOLICION: puertas, ventanas, zinc, tablas piso, cielo, robles diversas medidas, pino oregón, escalas, tejas, baldosas, sanitarios y toda clase de materiales, compro edificios para demoler. Sábado abierto todo el día. Cóndor esquina Serrano. (37) 6-10 C.

38) COSAS PERDIDAS

RUEGO a la persona que haya encontrado un portadocumento con libro nombre Juan de Dios Ramírez, se sirva devolverlo al Hotel Andino, General Mackenna 1167. Se gratificará bien. (38) 30-9 P.

39) CUEROS y CONEXOS

BUENA cantidad kilos suela falsa, especial hacer nuevo, vendo. En Quinta Bella, local 4, entrando por Recoleta 2675. (39) 5-10 I.

40) DEPORTES

BOLAS billar, pool, se rectifican. Santos Dumont 639. Fono 67231. (40) 2-10 P.

VENDO pool casi nuevo, bolas importadas. Franklin 835. (40) 28-9 I.

FABRICA Vadell, ofrece mesas juegos pimpón, entrega inmediata. Arturo Prat 871. Fono 80788. (40) 27-10 C.

41) DISTRIBUIDORES

SEÑOR industrial: Encárguenos la venta de artículos finos para el hogar. Local centralísimo. Ninove. Huérfanos 740. (41) H|O. C

42) DOCUMENTOS EXTRAVIADOS

POR EXTRAVIO queda nulo y sin valor título N.o 4461, por 63 acciones de la Industria Textil "El Progreso" a nombre de Manuel Navarrete F. (42) 29-9 P.

HABIENDOSE extraviado el libreto de cheque de la serie B, cuenta corriente N.o 1757 del Banco del Estado de Chile, Sucursal "Bandera", quedan nulos los cheques comprendidos del N.o 1612681 al 1012700, por haber dado el aviso correspondiente. (42) 30-9 I.

HABIENDOSE extraviado cheque serie S A A N.o 892060 Banco Francés y Italiano, $ 13.000, queda nulo por haberse dado el aviso. (42) 30-9 P.

HABIENDOSE extraviado cheque N.o 1253316, serie A. A., del Banco del Estado por $ 6.300, queda nulo, por haberse dado el aviso correspondiente. (42) 1.o-10 P.

HABIENDOSE extraviado los cheques N.os 9469 valor $.653,33 y 0118 valor $ 8.400, contra el Banco del Estado, girados a nombre de la Empresa Periodística La Nación por la Corporación de Fomento, quedan nulos por haberse dado el aviso correspondiente. (42) 1.o-10 K.

43) ELECTRICIDAD

NUESTRO taller repara radios y artefactos eléctricos. Casa Ninove, Huérfanos 740. (43) H|O C.

44) FILATELIA

FILATELIA Novelty", compra toda clase de estampillas, lotes, colecciones. Pago los mejores precios. Alameda 723. Local 92. (44) 20-9 Z.

COMPRO sellos chilenos, usados. Huérfanos 878. Depto. 901. (Edificio Teatro Astor). (44) 4-10 I.

DETALLO buena colección sellos América, Europa. Tratar Nataniel 117-A. Depto. 21, cualquiera hora. (44) 4-10 I.

FILATELIA Novelty, compra toda clase de estampillas, lotes, colecciones. Pago los mejores precios. Alameda 723. Local 92. (44) H|O. C.

COMPRO colecciones de sellos chilenos, en especial sin uso. Filatelia Novelty. Alameda 723. Local 92. (44) 27-10 C.

45) FOTOGRAFIA, OPTICA

MAQUINAS fotográficas, véndalas, cómprelas, en Ninove, Huérfanos 740. (45) H|O C

POSEA un elegante retrato: "Carreño", técnico de la fotografía moderna. Merced 675. Fono 397205. (45) 2-10 K.

4051 — TARZAN — CERTERO — Por Edgar Rice Burroughs

45) FOTOGRAFIA, OPTICA

CINE sonoro en su hogar. Presupuestos fono 52952. (45) 8-10 P

COMPRO, vendo, máquinas fotográficas, cualquier estado. Portal Fernández Concha 11. (45) 7-10 P

FOTO Betsy está atendiendo ahora en su moderno estudio de Arturo Prat 588. Busque los establecimientos comerciales que obsequian vales gratis de fotografías de este estudio. (45) H|O. C.

LLEVE alegría a sus niños con funciones de cine en su hogar, dibujos animados, Pato Donald, Mickey, Chaplin, etc. Araya. A. Prat 588. Fono 65976. (45) H|O. C.

SE OFRECE cine sonoro para matinées infantiles. Tratar: Lord Cochrane 174, fono 83407. (45) 5-10 Z.

46) FRUTOS DEL PAIS

LEÑA picada de nogal, vendo cualquiera cantidad, fundo Los Sauces, Marruecos, por camino frente a paradero 30. (46) 28-9 I.

NUECES vanas vendo 15 000 kg. Fundo Los Sauces. Marruecos en camino frente al paradero 30. (46) 28-9 I.

COMPRO maíz por mayor. Tratar Coquimbo 1380, Santiago. (46) 4-10 I.

COMPRO carbón de espino y de quillay. Los Muermos 346. (46) 4-10 I.

47) GARAGES

GARAGE Hillman, atención a cualquiera hora, Teatinos 901, teléfono 82576. (47) 2-9 I.

LEÑA picada espino seco vendo $ 280. Flete pagado a domicilio por camionadas. Fono 88062. (46) 1.o-10 P.

48) HERRAMIENTAS

VENDO banco carpintero con tornillo. Dávila 705. (48) 4-10 I.

VENDO equipo soldar oxígeno, completo, tubos propios, como nuevo. Irarrázaval 2302. (48) 4-10 I.

49) HOTELES, HOSTERIAS

RESTAURANTE "Beseda", ofrece sus comedores elegantes para banquetes, despedidas, fiestas. Cocina chilena y europea de primera, ambiente acogedor, atendido por su nueva dueña. Calle Estados Unidos 367 (frente Embajada). (49) H|O. C.

CAFE, restaurante Gui-Ma. El mejor almuerzo de Santiago, $ 80. Especialidad tortas, kuchen, pasteles. Fabricación propia, fono 63652. Huérfanos 1296, esquina Teatinos. (49) 5-10 K.

50) HUERTOS y JARDINES

SEMILLERIA ALBA tiene el agrado de ofrecer su más extenso surtido en semillas y plantas de la época. Mercado Central puesto 160. (50) 29,9 C.

LOS MEJORES abonos salitre y germinal, siempre los tiene Zagal. Santo Domingo 981. (50) 24-10 C.

MAIZ choclero, porotos cristal, arvejas azucarada, ofrece Semillería Belga, Casilla 1706, Santiago. Bandera 346. Despachos contra reembolso. (50) 30-9 P.

CHAMPAS, espárragos, $ 280 Cto.; frutillas rojas, 200 Cto.; alcachofa paisana, 200 Cto.; ranúnculos, anémonas, yedra, echeverrías, 15 c|u.; macrocarpa, craetegus, 20; rosas trepadoras, 50; lantana, jazmín España, amarillo, verónicas, madreselva, cotoneaster, helechos, retamos, laureles, cedrones, ilan, canelos, rosas bajas, 70; lilas, buganvillas, pitósporos, retamo blanco, arkinsonias, tamarindos, pimientos, cyclamen, 150; azaleas, rododendrones, daphnes, magnolios, fuscata, diamelos, crespones, pavlonias, desde 290; camelias, 450; magnolios invierno, 950; tuyas, gran variedad plantas interior; magnolios grandiflora, soulangeano, rosado, azul stellata, sterilixia, gardenias, jazmín, cabo, camelias, azaleas, rododendrones; rojo, blanco lila, rosado, grandes para parques; gladiolos y tulipas industriales, 300 Cto.; especial plantaciones industriales; 50 variedades bulbos, semillas pasto, flores, hortaliza importada, líquido totalmente esta temporada, por venta criadero. Reembolsos, envíos provincias. Pida lista precios esta liquidación. Atiendo ejecución parques provincia. Río Jachal 1425. (Por Independencia, altura 1550). (50) H|O C.

51) IMPRENTA, GRABADOS

REVISTAS, libros, folletos, impresiones en colorés, fotograbado. Talleres Gráficos LA NACION. Agustinas 1269, teléfono 82222. (51) H|O K.

52) INDUSTRIA CASERA

OFRECEMOS nuestro centralísimo local para vender producción fina de la industria casera destinada al hogar. Casa Ninove. Huérfanos 740. (52) H|O C.

SE VENDE toda clase de guantes al detalle, para hombres, señoras y niños. Fábrica, casa particular. Lord Cochrane 951. (52) 10-10 Z.

53) INDUSTRIAS VARIAS

CASA Saffie, Bandera 766, fono 65469, fábrica, jardineras, guardapolvos, over-olls, blusas, casacas, camisas, pantalones. Ventas por mayor y menor. (53) 5-10 K.

SE HACE toda clase de envases de cartón. Ventas por mayor y menor. Lord Cochrane 1329, fono 50459. (53) 13-10 Z.

54) INSTALACIONES

LONCHERAS, churrasqueras y artefactos especiales para fuentes de soda. Fábrica Oppici. Portugal 700. Fono 397471. (54) H|O C.

FUENTES de soda: todas las máquinas y artefactos especiales. Fábrica Oppici. Portugal 700. Fono 397471. (54) H|O C.

55) JUDICIALES, LEGALES

PRIMER JUZGADO CIVIL, RESOLUción doce agosto presente año, concedió posesión efectiva herencia intestada Albina Araya Mazuela a Héctor y Hernán Miranda Araya, sin perjuicio derechos cónyuge sobreviviente, Emilio Segundo Miranda Escudero.— El Secretario. (55) 29-9 P.

POSESION Efectiva e Inventario. Auto 23 corriente, Primer Juzgado Civil, concedió posesión efectiva herencia testada Aurelio Bravo Pinochet a hijas legítimas Virginia Berta del Carmen y Berta Aurelia Bravo Saavedra, sin perjuicio derechos cónyuge Berta Saavedra de Bravo. Señalóse confección inventario solemne el 30 del corriente, quince horas, Secretaría Tribunal. EL SECRETARIO. (55) 29-9 P.

QUIEBRA: Soc. Vanni y Gutiérrez Ltda. 5.o Juzgado Civil. Por resolución de fecha 24 de septiembre de 1954, túvose por ampliada nómina de créditos reconocidos en esta quiebra con un crédito valista por $ 45.095.48, a favor de don Enrique Musa Jure. EL SECRETARIO. (55) 29-9 C.

POSESION Efectiva herencia intestada Blanca Rosa González Franco, concedióse auto Primer Juzgado Civil, veintiuno septiembre, a Heriberto, Julio, José y Ernesto González González, sin perjuicio derechos cónyuge sobreviviente. SECRETARIO. (55) 29-9 P

PRIMER Juzgado Civil, resolución veintitrés septiembre presente año, concedió con beneficio inventario posesión efectiva herencia testada Balbino Pombo Díaz a Manuela y Mariano Pombo Díaz; y Balbind Guillermo Pombo Pallamar. Practicaré inventario solemne 1.o octubre presente año, 16 horas, en mi oficina Bandera 342. EL SECRETARIO. (55) 29-9 P

TERCER Juzgado Civil Mayor Cuantía. Resolución veintitrés presente, recaída en autos N.o 86942 liquidación y partición bienes sociedad conyugal Capello Pants Agustín, a petición de libramiento; poder, patrocinio y notificación avisos, proveyó lo siguiente, Santiago, septiembre veintitrés de mil novecientos cincuenta y cuatro. A lo principal, como se pide; al primero y segundo otrosíes téngase presente; al tercero, como se solicita. R. Garbarini V Edo Fernández. Secretario. (55) 29-9 P

POSESION Efectiva.— Auto Primer Juzgado 22 septiembre concedió posesión efectiva herencia intestada Emiliana Severín viuda de Prieto, sus hijos Elena, Marta, Emeterio y Joaquín Prieto Severín. SECRETARIO. (55) 29-9 P.

QUIEBRA Cleo Francis Ramsey 5.o Juzgado Civil. Por resolución de 24 de septiembre de 1954, ordenóse notificar fecha cesación pagos fallido propuesta 'por Sindico en día 14 de enero de 1954. EL SECRETARIO. (55) 29-9 G.

55) JUDICIALES, LEGALES

SOLICITA CONCESION DE MERCED de agua para regadío.— Señor Intendente de Malleco: Aníbal Godoy Castillo, agricultor, domiciliado en Trarihuanqui, comuna de Los Sauces, departamento de Angol, a US. digo: Para regar media hectárea de suelo del predio agrícola de que soy dueño, ubicado en Trarihuanqui, con superficie de dieciséis hectáreas, y que deslinda: al Norte, con Lottar Pfister; al Sur, con Tránsito Sepúlveda; al Oriente, con Santos Sepúlveda, y al Poniente, con Luisa Lagos, vengo en solicitar del Supremo Gobierno, me conceda una merced de agua de diez litros por segundo del estero sin nombre, que atraviesa mi propiedad ya deslindada, y que se denomina San Ignacio. La bocatoma quedará más o menos 330 metros, medidos desde el deslinde sur de mi hijuela, y atravesará el predio de por medio de don Tránsito Sepúlveda, en una extensión de 300 metros más o menos. Las aguas serán conducidas por canal abierto hasta mi hijuela, y después de ser ocupadas en el riego de media hectárea de suelo y usos domésticos, volverán al mismo estero dentro de mi propiedad, en su excedente. Solicito esta merced en carácter permanente y declaro que no existen otros canales o derechos de agua en el referido estero. El estero tiene un caudal de 50 litros por segundo, más o menos, en la época de verano, y aumenta en el invierno. Acompaño a esta solicitud, memoria explicativa, croquis de las obras, presupuesto aproximado, copia de inscripción de dominio y comprobante de ingreso de Tesorería, cuenta A-5-A, en pago de derecho de la merced de agua. Por tanto, ruego a US. tener por presentada esta solicitud de merced de agua y ordenar las publicaciones legales, y previos los trámites de rigor, elevarla a resolución del Supremo Gobierno. Saluda atentamente a US.—Aníbal Godoy Castillo.— República de Chile.— Gobierno Interior.— Intendencia de Malleco.— Angol, siete de septiembre de mil novecientos cincuenta y cuatro.— La solicitud que antecede fue presentada en Secretaría de esta Intendencia, hoy a las dieciséis treinta horas.— Carlos Aguirre Aguirre, Asesor Jurídico.— Intendencia de Malleco: Angol, siete de septiembre de mil novecientos cincuenta y cuatro.— Providencia número trescientos cincuenta y cinco.— Por presentada la solicitud de merced de agua del señor Aníbal Godoy Castillo, remítase una copia a la Junta de Vigilancia respectiva y publíquese por tres veces consecutivas dentro del plazo de sesenta días a contar desde esta fecha, en "El Esfuerzo", de Angol, y en "La Nación" de Santiago, de conformidad al artículo doscientos sesenta y uno del Código de Aguas.— Anótese.— F/35/L. 26.— Carlos Patterson Romero, Intendente de Malleco. — Carlos Aguirre Aguirre, Asesor Jurídico. (55) 30-9. C.

QUIEBRA JACOBO LOLAS.— Núm. 121151.—Cuaderno proposiciones Convenio.— Cuarto Juzgado Civil Mayor Cuantía Santiago, catorce septiembre 1954, tuvo lugar Junta Acreedores, asistiendo: por Agencias Graham, Jorge Marió, por $ 54.365.70; por Alberto Abayu y Cía. Ltda., Jorge Chateau, por $ 31.025; Eduardo Zarhi Slegria, personalmente, por 65,756 pesos, y Félix Segovia Fauré, por 134 mil 667 pesos 15 centavos, representado por Francisco Echeverría, y representante Síndico, René Mestelan; Juan Nacrur, abogado fallido, y éste personalmente. Tuviéronse por ratificadas proposiciones convenio fojas uno estos autos, ordenando Tribunal certificar mayorías.— Certificado: Certifico que convenio celebrado 14 septiembre presente año, asistieron cuatro acreedores, ratificando obrado señor Marió, el representante Agencias Graham, fs. 42, que representaban créditos por $ 275.813.65, los cuales votaron a favor convenio. Conforme lista presentada por Sindicatura Quiebras, fs. 39, acreedores con derecho voto son los indicados y reúnen más de las tres cuartas partes del pasivo de acreedores con derecho voto. 21 septiembre 1954.— T. Hameau.— Proveído. Santiago, veintidós septiembre 1954.— Por acordado el convenio notifíquese conformidad Art. 153 Ley Quiebras.— Carlos Garcés.— T. Hameau. (55) 30-9. P.

PRIMER JUZGADO CIVIL ESTA ciudad concedió posesión efectiva herencias intestadas de José Mercedes Villaseca Farfán y Elvira Maturana Lecaros a sus hijos legítimos Sofía, Flora de las Mercedes, Rosa Ester y Lidia Villaseca Maturana, y nieto Carlos Raúl Villaseca Maldonado. Practicaré inventario solemne bienes 2 octubre presente año, 11 horas, en mi oficina, Bandera 342.— El Secretario. (55) 30-9. P.

QUINTO JUZGADO CIVIL MAYOR Cuantía concedió posesión efectiva herencia intestada de María Laura Kurth Echeñique a hija Marta Bulnes Kurth.— Secretario. (55) 30-9. P.

55) JUDICIALES, LEGALES

QUINTO JUZGADO CIVIL MAYOR Cuantía concedió posesión efectiva herencias intestadas de Adriana Lastenia Santillán y Lastenia María Ponce Jerez a Néstor, Elisa del Carmen, Elías Mario y Sylvia Gioconda Santillán Ponce.— Secretario. (55) 30-9. P.

POR RESOLUCION SEÑOR JUEZ LEtrado 2.o Juzgado Mayor Cuantía Santiago, de 23 septiembre en curso, a petición de don José Luzoro y otros, en autos N.o 2941, ordenóse citar a comparendo para audiencia 8 octubre próximo, a las 15 horas, a todas las personas que aprovechan aguas conducidas por canal artificial nace en el "Canal de Chena", y que utilizan parceleros de Colonias "Santa Rosa de Marruecos" y "El Trébol", a objeto establecer sus derechos, resolver controversias sobre distribución y administración aguas comunes y constituir Asociación de Canalistas.— El Secretario. (55) 25, 27, 28, 29-9 P.

CITASE A LA AUDIENCIA DEL viernes 1.o octubre, 15 horas, parientes menor Enrique Segundo Droguett González para nombramiento curador, Segundo Juzgado Mayor Cuantía. (55) 30-9 P.

EL SEGUNDO JUZGADO CIVIL DE Mayor Cuantía de Santiago, cita a los parientes de Alberto Rojas Venegas, Clemira Duarte Esnegrén y del menor Alfonso Ramón Oyarce Azagra, a audiencia del seis de octubre próximo, a las quince horas, a fin de deliberar acerca de adopción que los primeros indicados desean hacer a favor del último. Secretario. (55) 1.o-10 K.

EL SEGUNDO JUZGADO CIVIL DE Mayor Cuantía de Santiago cita a los parientes de Salustio Fuentes Infante, Lairina Armijo y del menor Fernando Aravena Bobadilla, a la audiencia del seis de octubre próximo, a las quince horas, a fin de deliberar acerca de adopción que los primeros señalados desean hacer a favor del menor indicado Secretario. (55) 1.o-10 K.

EL SEGUNDO JUZGADO CIVIL DE Mayor Cuantía de Santiago, cita a los parientes de Juan Ascencio Fuentes, Margarita Figueroa Chávez y de la menor Eliana del Carmen Hernández, a la audiencia del seis de octubre próximo, a las quince horas, a fin de deliberar acerca de la adopción que los primeros señalados desean hacer a favor de la menor indicada. Secretario. (55) 1.o-10 K.

EL SEGUNDO JUZGADO CIVIL DE Mayor Cuantía de Santiago cita a los parientes de José María Domingo Frías Soto, Lucrecia León San Martín y del menor Emilio León León, a la audiencia del seis de octubre próximo, a las quince horas, a fin de deliberar acerca de la adopción que los primeros señalados desean hacer a favor del menor indicado. Secretario. (55) 1.o-10 K.

EL SEGUNDO JUZGADO CIVIL DE Mayor Cuantía de Santiago, cita a los parientes de Rosa Herminia Navea y del menor Osvaldo Navarrete, a la audiencia del seis de octubre próximo, a las quince horas, a fin de deliberar acerca de la adopción que la primera señalada desea hacer a favor del menor indicado. Secretario. (55) 1.o-10 K.

EL SEGUNDO JUZGADO CIVIL DE Mayor Cuantía de Santiago cita a los parientes de Félix Antonio Castro, María Cristina García Barrio y del menor José del Tránsito Leiva Leiva, a la audiencia del seis de octubre próximo, a las quince horas, a fin de deliberar acerca de la adopción que los primeros señalados desean hacer a favor del menor indicado. Secretario. (55) 1.o-10 K.

NOTIFICACION.— EXPEDIENTE N.o 20877, Primer Juzgado Civil, dictóse sentencia: Santiago, trece septiembre 1954. Rogelio Humberto Aranda Horta, empleado, Moneda 460, deduce demanda nulidad matrimonio contra Juana Allende Armijo, labores sexo, Sargento Aldea 1315-B, contraído veintinueve marzo 1927, ante Oficial Registro Civil Circunscripción quince, Ñuñoa, Santiago. Fundamenta acción en que contrayentes no tenían domicilio ni residencia legal dentro esa Circunscripción. Termina pidiendo nulidad matrimonio y cancelación inscripción 121. Juicio llevóse en todas sus partes rebeldía demandada. Escrito réplica mero trámite. Recibióse causa prueba rindiéndose testimonial y documental consta autos; oyóse Defensor Público y citóse para sentencia. Tribunal, cinco considerandos fundamentados dio lugar demanda todas sus partes. Ordenóse anotar y consultar si no apelare. En consecuencia, notifico a Juana Allende Armijo, sentencia precedente.— Secretario. (55) 1.o-10. P.

55) JUDICIALES, LEGALES

SOCIEDAD MEYNAREZ Y MLYNARZ Ltda.— Quiebra. N.o 121711.— Cuarto Juzgado Civil Mayor Cuantía Santiago, resolución 9 septiembre 1954, tuvo por verificado crédito de Isaac Mlynarz, por $ 1.351.708.24, proveniente pagos hechos diversos acreedores.— Secretario. (55) 1.o-10. P.

QUIEBRA INDUSTRIAS MADEREras S. A. Figueroa.— Por resolución fecha dos presente mes de Cuarto Juzgado Mayor Cuantía ordenóse tener verificado crédito por 400,705 pesos 39 centavos, favor Darío de la Jara Arriagada, incluído en nómina acreedores de fs. 151, presentada por Síndico.—Secretario. (55) 1.o-10. P.

PRIMER JUZGADO CIVIL, RESOLUción veintitrés septiembre presente año, concedió con beneficio inventario, posesión efectiva herencia intestada Luisa Hortensia Gutiérrez Medina a Zulema Gutiérrez Gutiérrez. Tramítase conforme Arts. 40 al 44, ley 5,427.—El Secretario. (55) 30-9. P.

PRIMER JUZGADO CIVIL, CONCEdió posesión efectiva herencia intestada de Genoveva del Carmen Novoa Zurita a María Adriana Faúndez Novoa, sin perjuicio derechos cónyuge sobreviviente, Filadelfo Faúndez Díaz. (55) 1.o-10. P.

PRIMER JUZGADO CIVIL MAYOR Cuantía concedió posesión efectiva herencia testada quedada al fallecimiento doña Olga Galmozzi Spezia a heredero testamentario, don José Castelli Labbey.—El Secretario. (55) 1.o-10. P.

SEGUNDO JUZGADO CIVIL CONCEdió a Luisa Elena Arroyo Gutiérrez, Oscar Rubén Arroyo Gutiérrez y Juan José Arroyo Mencke, con beneficio inventario, posesión efectiva herencia testamentaria quedada fallecimiento doña María Escolástica Arroyo Gutiérrez. (55) 1.o-10. P.

SEGUNDO JUZGADO CIVIL CONCEdió, con beneficio inventario, a doña Flora Rogelia Orellana, posesión efectiva herencia intestada quedada fallecimiento su marido don José María Perlaza Perlaza. (55) 1.o-10. P.

5.o JUZGADO CIVIL MAYOR CUANtía concedió posesión efectiva herencia intestada de Alfonso Mayo Román a José Alfonso, Juan Luis, Iván Amador, Osvaldo Jaime, Jorge Ramón, Francisco Gustavo, Marco Antonio, Josefina del Carmen, Ana María, María Virginia y Antonio Emilio Mayo López y a cónyuge Filomena López Campos. Tramítase conforme Arts. 40-44, ley 5427.—Secretario. (55) 30-9. P.

SOLICITA concesión definitiva de servicio privado para el establecimiento de una línea a 13.200 volts en Arica.— La Caja de Colonización Agrícola está solicitando del Supremo Gobierno que, en conformidad a la Ley General de Servicios Eléctricos, le otorgue concesión definitiva de servicio privado para el establecimiento y explotación de una línea de transmisión a 13.200 volts, que construirá en Arica, entre la planta eléctrica de esta ciudad y la Colonia Agrícola "Profesor Juan Noé". El objeto de esta línea es el de suministrar energía eléctrica para alumbrado y fuerza en las colonias agrícolas de la Caja, ubicadas a 16 kilómetros de la Planta Eléctrica de la ciudad de Arica, y a través de sub-estaciones que se construirán en los distintos centros de consumo. En su recorrido esta línea cruzará los predios de los siguientes señores y en las longitudes que se indican: 1.— Enrique Morales, 460 metros; 2.— Humberto Mozó, 140 metros; 3.— Sucesión Cornejo, 120 metros; 4.— Santiago Arata, 70 metros; 5.— Sucesión Cornejo, 320 metros; 6.— Carlos Llerona, 90 metros; 7.— Sucesión Carvacho, 75 metros; 8.— César Berguño, 275 metros; 9.— Sucesión Carvacho, 40 metros; 10.— Sucesión Flores, 105 metros; 11.— Gardilcic, 25 metros; 12.— César Berguño, 310 metros. En estos predios deberá constituirse servidumbres en conformidad a la Ley General de Servicios Eléctricos. Se hace la presente publicación en conformidad a la Ley General de Servicios Eléctricos y para que dentro de un plazo de 60 días se hagan ante la Dirección General de Servicios Eléctricos y de Gas, en duplicado, las objeciones a que hubiere lugar. El Director General de Servicios Eléctricos y de Gas. 1.o de octubre. (55) 1.o-10 C

SOLICITA concesión de merced de agua para bebida y usos domésticos. Sr. Intendente de Santiago, Clifton F. Leatherbee como Gerente y en representación de Andariveles de Cordillera Sociedad Anónima, domiciliada en Santiago, Huérfanos 972 Oficina 508, Que vengo en solicitar para mi US. respetuosamente digo: Que vengo en solicitar para mi representada una merced de agua para bebida y usos domésticos en el estero de Barros Negros, que se forma en la parte alta de los cerros La Parva y Franciscano en la comuna de Las Condes del Departamento de Santiago, situados al nor oriente de la Población Farellones del cerro Colorado y en el estero Manzanito que se encuentra situado más o menos en la misma ubicación, y respecto de aguas eventuales de dicho estero.

Solicito una merced continua y de ejercicio permanente de 10 litros por segundo, para suministrar el agua necesaria a los servicios domiciliarios de bebida y uso doméstico de los habitantes de la ampliación Sur de la Población actual de Farellones. La captación se realizará en el estero Barros Negros y para obtener la cantidad de agua necesaria, será preciso hacer tres bocatomas; (la primera (letra D) del plano 120 mts. aguas arriba del canal de riego que se indica en el plano; la segunda 200 mts. al oriente de la conjunción del estero Barros Negros con el estero que nace al poniente de Las Vegas Los Manantiales punto H del plano, y la tercera en el estero indicado 200 a 250 mts. al norte de su conjunción con el estero Barros Negros (punto C del plano). La captación en el estero de Manzanito se hará en el mismo lugar en que hoy día se captan las aguas de Farellones. La aducción de las aguas hasta la Población se hará por medio de un acueducto, según las especificaciones técnicas que se acompañan. Acompaño asimismo los siguientes documentos: a) Acta de la sesión de Directorio de Andariveles de Cordillera en que consta mi designación de Gerente; b) Estudio del proyecto de captación y presupuesto; c) Plano de ubicación de las captaciones y acueductos hasta la Población Farellones; d) Comprobante de ingreso de la Tesorería Comunal de Santiago. Esta clase de merced no está afecta a pago previo en Tesorería. Ruego a US. ordenar la publicación de esta solicitud por mi cuenta y por tres veces consecutivas en un periódico de Santiago, y elevar estos antecedentes pasados treinta días al Ministerio de Obras Públicas para que, previos los demás trámites, se conceda a mi representada la merced pedida. Solicito además darme por secretaría un recibo con expresión de día y hora de esta presentación. (55) 1.o-10 P.

QUINTO JUZGADO CIVIL MAYOR Cuantía concedió posesión efectiva de Enrique Gripe Vivanco a cónyuge Zoila Rosa Alvarez Alvarez y a hijos Enrique Segundo, Hena, Holanda y Nelly Gripe Rodríguez.— Secretario. (55) 1.o-10 P.

SINDICATO Profesional Comerciantes Estadio Nacional. En Santiago 9 de septiembre de 1954, ante la presencia del Sr. Inspector del Trabajo señor Gabriel Tobar García, este Sindicato renovó su directiva por período de 1954 al 1955, saliendo elegidos el siguiente Directorio: presidente, Atanacio Avilés Meneses; secretario, Félix Catalán Espinoza; tesorero, Carlos Morrón Araya; 1.er director, Augusto y Herrero Donoso; dil rector, Juan Carrasco Henríquez. Se hace la siguiente publicación en conformidad al art. 375 de la Ley del Código del Trabajo. Secretario (55) 1.o-10 P.

55) JUDICIALES, LEGALES

QUIEBRA Luis Alberto Flores Millán. 5.o Juzgado Civil. Por resolución de 25 de septiembre de 1954, túvose por rendida cuenta general administración, la que será aprobada si no fuere objetada dentro de quince días. El Secretario. (55) 1.o-10 C

ARRIENDO piezas con pensión, precios módicos. Lord Cochrane 1111. (95) 5-10. K.

REMATE por orden Sucesión señora Josefina Pereira de Salas, menaje de casa, amoblado francés con tapicería d'Aubusson; chiffonier francés de marquetería con bronces, estatua de mármol con pedestal, mesitas con marquetería, amoblado de asiento de jacaranda tallada, vargueño de [illegible] de caoba con mármol blanco, [illegible]quetría, sillas Reina Ana, [illegible] chillería Oristafle, servicio para [illegible] de plaqué y objetos cristal y plaqué para comedor, amoblado para comedor a la cera, amoblado Luis XVI para dormitorio, espejo veneciano, cuadros al óleo, adornos de porcelana y cristal, alfombras y tapices persas y Smyrna, lámparas de bronce y cristal, máquina de coser Singer, etc.; por orden de la Sucesión de la señora Josefina Pereira de Salas, Fdo. G. Huidobro, O. Zampetti, M. Santa María, Comunidad G. de la Huerta, E. de Hurtado, Suc. Arteaguiz. L. Hemmerdinger, D. Matte, E. Vicuña, M. L. del Campo, M. O. de Lira, I. de Ballesteros, L. Echenique, F. Spencer, A. Mumard, V. León, A. de Carey, L. M. de Pérez, S. Gajardo, O. de Salas, O. Correa, L. Frávega, S. Midolo, O. Ansaldo, E. de Smart y L. Correa, H. Calvo, F. del Río, I. de Phillips, T. de Galdames, J. Hozven, J. de Reyes, M. Vicuña, L. Larraín, J. de Sabal. El Jueves próximo a las 15 horas en General Bustamante 16-3er piso-Depto. B. A la vista hoy miércoles de 3 a 6. Hernán Eyzaguirre-Roberto Rivas y Alberto Soffia. Martilleros Públicos. (94) 30-9 C.

56) JUGUETES y CONEXOS

JUGUETERIA y Librería Independencia, Independencia 755, venta de muñecas de géneros. De 145 hasta 380 pesos. (56) 5-10 K.

CASA de las muñecas. Se hace toda clase de arreglos en muñecas nacionales e importadas. Tratar Lord Cochrane 602. (56) 5-10 Z.

57) LIBROS, ART. ESCRITORIO

COMPRO, libros, revistas toda clase y cantidad. Galería de los Libros. San Diego 165, Fono 64997. (57) H|O C.

LIBROS, novelas, revistas. Compraventa. San Pablo 1525. (57) H|O C.

COMPRO libros antiguos, modernos. Precios insuperables. Teléfono 44649. (57) 16-10 P.

COMPRAVENTA libros usados, La Ocasión. San Diego 125. Tel. 89708. (57) 8-10 K.

"COMPRO libros" voy a domicilio. Tarapacá 1055. (57) H|O C.

58) MADERAS

PINO, pino, pino, pino. Insigne, José Joaquín Pérez 5075. (58) 2-10 P.

TERCIADO y placas maderas "Mosso", distribuidores directos, entrega inmediata, jornada única. Vidriería "La Argentina". 10 de Julio 725, entre Santa Rosa y San Francisco. (58) H|O C.

NOGALES viejos en trozos de gran diámetro en pie o trozados compramos buenos precios. Tratar: Argomedo 357. Fono [illegible] Casilla 9218 Santiago. (58) 23-12 P.

VENDO cajones grandes para embalar. Castro 577. (58) 29-9 Z.

VENDO madera de maño y lingue. Tratar Nataniel 641. (58) 4-10 Z.

59) MALETAS y BAULES

VALIJAS, baúles buena calidad, véndalos, cómprelos, en Ninove, casa de las ocasiones. Huérfanos 740. (59) H|O. C

Sr. COMERCIANTE: visite Fca. de Carteras, Maletas El Excursionista. San Diego 293. Tel. 83549. (59) 8-10 K.

FABRICA El Excursionista ofrece directamente al público maletas, baúles, portadocumentos, últimos y novedosos modelos en carteras para damas desde $ 199. San Diego 293. Tel. 83549. (59) 7-10 K.

61) MAQUINAS COMERCIALES

VENDO sumadora eléctrica National Alten-Wales, último modelo, sin uso, suma y resta hasta 100 millones, divide y multiplica con sistema. Irarrázaval 2483, Londontex. (61) 4-10 I.

62) MAQUINAS DE COSER

COMPRO máquinas coser cualquier tipo, marca, cualquier estado. Pago contado. Fono 52990, San Diego 1822 (62) H|O. C

VENDA su máquina de coser a justo precio nuestro intermedio. Casa Ninove. Huérfanos 740. (62) H|O. C

COMPRO máquina de coser a mano, de ocasión. San Ignacio 1534. (62) 30-9 I.

63) MAQUINAS OFICINA

MAQUINAS escribir y oficina, véndalas, cómprelas justo precio en Ninove. Huérfanos 740. (63) H|O. C

REPARACIONES máquinas escribir, sumadoras, trabajos garantizados. Bandera 517, fono 85479. (63) 29-9 P.

VENDO máquina escribir. Bandera 517. (63) 29-9 P.

COMPRO máquina escribir, sumadora, pago bien. Bandera 517, fono 85479. (63) 29-9 P.

COMPRO máquina escribir portátil o grande. Fono 47288. (63) 29-9 P.

64) MAQUINARIAS y MOTORES

COMPRO equipo completo para soldar a oxígeno. San Ignacio 1485. (64) 29-9 Z.

DE OCASION, vendo telar Lasseni buen estado. Dieciocho 635. (64) 10-10 Z.

SE VENDE un filtro para agua, en muy buen estado, de ocasión. Tratar: Lord Cochrane 190. (64) 1-10 Z.

65) MATERIAS PRIMAS

JABON industrial vendo a cincuenta pesos kilo, desde veinte kilos. S. Martín 75. (65) 1.o-10 P.

66) MECANICOS, TALLERES

ARREGLO corcheteras, folladoras. "Moisés González". Catedral 1279. (66) 8-11 P.

67) MEDICINA, FARMACIA

EL LABORATORIO Petrizzio comunica a los señores médicos que está en venta el nuevo producto Fosfacena Lacteada. Marín 384. (67) 29-9 I.

68) METALES

FIERRO silicoso importado vendo. Independencia 2005. (68) 4-10 I.

COMPRO plomo, cualquiera cantidad. Castro 398. (68) 1-10 Z.

NIQUEL compro. Ofertas 371143. (68) 4-10 I.

SAN BERNARDO

AGENTE
AVISOS ECONOMICOS CLASIFICADOS
en San Bernardo
Señora Judith Aguirre M.
MAIPU 568

7) ANIMALES, GANADO.

PRECIOS de ventas de alimentos "Champión". Aves: Ponedoras, 10 kilo; ponedoras extras, 14 kilo; ponedoras ración completa, 17.60 kilo; recría, 14.80 kilo; alimentos pollitos, 16 kilo; chancado, 16.60 kilo. Animales: Concentrado caballo, 7.60 kilo; concentrado vacas, 7 kilo; alimentos cerdos, 8.60 kilo; alimentos perros, 14 kilo; afrecho y harinilla por sacos. Ventas por mayor y menor. Puesto a domicilio, sin recargo. Sacos de 50 kilos. Prat 107. San Bernardo y Buin, Balmaceda 282. (SB. 7) H|O. C.

13) ARTICULOS p. HOGAR

PASACHE e Hijo ofrece a su clientela artículos eléctricos, lozas, enlozados, artículos de regalo. Distribuidor exclusivo de cocinas y estufas Federal. Utiles de aseo. Eyzaguirre 549. (SB. 13) H|O C.

14) AET. p. HOMBRES

CASA Fuente, Sastrería y camisería, artículos finos para caballeros, confecciones garantidas. Eyzaguirre 544. (SB. 14) H|O. C.

19) ASEO, ARTICULOS Y EMPRESAS

"CASA LYON", Jabonería, útiles de aseo. Atendida por su dueña. Eyzaguirre 616. (SB-19) H|O C.

23) AUTOS Y REPUESTOS

REPUESTOS Y ACCESORIOS para autos y camiones de todas marcas a precios antiguos le ofrece "Casa Ponce". Especialidad Ford y Chevrolet. Eyzaguirre N.o 578. SB. (23) H|O C.

24) AVES Y PAJAROS.

API-AVICOLA. Pollitos 1 día. Alimentos. Aves. Huevos. Miel. Mermeladas. Levadura. Semillas. Covadonga 598. (SB. 24) H|O. C.

POLLITOS de 1 día, huevos, ventas por mayor y menor. Precio especial a comerciantes. Alimentos Champión. Prat 107. (SB. 24) H|O. C.

34) COMESTIBLES, ABARROTES

COMESTIBLES en general, conservas, vinos, licores y provisiones escogidas para familias. Reparto a domicilio, ofrece en su moderno y nuevo local Casa Lértora. Eyzaguirre 586, fono 88. (SB. 34) H|O. C.

35). COMPRAVENTAS VARIAS

AGENCIA oficial Lotería y Polla, venta y pago de boletos. O'Higgins 546. (SB35) H|O C.

37) CONSTRUCCION.

FABRICA de planchas y cornizas de yeso. Colocación y material de primera clase. Máximo Navarrete U. Urmeneta 581. (SB. 37) H|O. C.

40) DEPORTES.

CASA de Deportes "El Campeón", artículos deportivos en general. Covadonga 543. Fono 161. (SB. 40) H|O. C.

46) FRUTOS DEL PAIS

COMPRO sacos, pago buen precio. Prat 107. (SB. 46) H|O. C.

53) INDUSTRIAS VARIAS

"EL RECORD", fábrica de somieres, medidas y reparaciones. Raúl Fuentes Pérez. Freire 534. (SB 53) H|O C.

67) MEDICINA, FARMACIA

FARMACIA FAR, de Alfredo Far. La más antigua del pueblo surtido permanente de antibióticos y medicamentos agotados en plaza. (SB. 67) H|O. C.

78) OCUPACIONES BUSCAN

c)—Profesionales y empleados

MOISES Venegas Millar, contador general, registrado, Victoria 655. (S|B) (78-c) 10-11 P.

89) PROPIEDADES VENDEN

a) Casas y chalets

CASA en San Bernardo, vendo terreno 11x74, $ 450.000. Ahumada 254, oficina 611. (SB 89-a) 2-10 C.

92) RADIOS Y FONOGRAFOS

"RADIO Service", reparaciones de radios, cualquiera marca, a la vista del cliente. Garantía. Seriedad. Freire 592. (SB) (92) H|O C

93) RELOJES.

RELOJERIA y Joyería La Sureña le ofrece los más fantásticos precios en relojes suizos y fantasías en general. Eyzaguirre 555. (SB 93) H|O C.

97) SASTRERIA

"SASTRERIA CORI", atendida por su dueño, Luis Nardocci, cortador sastre, confecciones finas y trajes sastre. O'Higgins 546. (SB97) H|O C.

98) SERVICIOS DIVERSOS

SUCURSAL Club Hípico, San Bernardo. Letelier y Nardocci Ltda., cartillas y encargos y Concurso Pronósticos. Pago de boletas y cartillas. Atención diaria. O'Higgins 546 (al lado Club Social). (SB98) H|O C.

FUNERALES "Central", Arturo Prat 527, fono 344 (lado de Iglesia). Servicios diurno y nocturno. Para mejor atención esta Empresa se encarga de los trámites referentes al servicio. (SB 98) H|O C.

103) VARIOS

ELENA GALLARDO S. Matrona, O'Higgins 349, San Bernardo. SB 23) H|O C.

EL TRIO ALONSO, CUQUITA CARBALLO, ORQUESTA CAPRICHO ESPAÑOL, ESTRELLAS DEL TRO-LO-LO

TRIO ALONSO

Un súper programa de estrellas es el de la COMPAÑIA DE REVISTAS TROLOLO, que actúa todos los días en 3 funciones a las 19, 21.30, y 23.15 horas, en el elegante TEATRO ROMA, con la revista de Gustavo Campaña "ESCANDALOS ROMANOS". Es un espectáculo altamente familiar, pleno de fineza y elegancia. Junto a estos astros internacionales actúan, ALMA Y MALAMBO, el BALLET TRO LO LO, con MARGARITA TUPIN y YARA GRADIN, las juveniles vedettes argentinas MARY MARCEL y NINON ROSE, y un magnífico cuerpo de cómicos encabezado por MANOLO GONZALEZ, astro chileno de la risa, OAICEDO, CASTILLO y YOYA MARTINEZ. Esta es la última semana de representaciones de esta obra, pues ya está en ensayo la nueva revista titulada "CRIMEN EN EL TRO-LO-LO", en la que debutarán nuevas atracciones internacionales. Reservas al fono 67258.

ACTOR GILBERT ROLAND QUIERE SER PRODUCTOR

Durante la filmación de "Línea francesa", producción musical en tecnicolor, de la RKO., Gilbert Roland, expresó sus deseos de llevar a la pantalla una película por él planeada desde hace 20 años. El simpático actor, que divide honores estelares con Jane Russell en este film que se estrena el martes en los Cines Central, Santa Lucía y Cervantes, quiere llevar al cine su propia novela, "Blood on the Horns", historia de la vida de su padre, el notable matador de toros, Paquiro.

Esto se lo explicaba Gilbert, cuyo verdadero nombre es Luis Alonso; a Jane Russell, contándole que su padre no sólo era un buen matador, y empresario de la plaza de toros de Ciudad Juárez, sino un hombre pintoresco y humano. En "Línea francesa", Roland personifica a un astro de la canción que enamora a Jane Russell, que es, a su vez, la muchacha más rica de Texas, que viaja de incógnito, rumbo a París.

Carmen Nuevo
CERAMICA-PORCELANA DE LOTA
LAMPARAS-OBJETOS PARA REGALOS
CARMEN Nº 9

Sanitarios Sanico
SALAS DE BAÑO $ 29.800.-
Con fittings de lujo de 1.a, compuestas de: Baño de revestir FENSA, de fierro fundido enlozado; Silencioso completo, tipo Tocopilla; Bidet FANALOZA, tipo Fanaloza, y Lavatorio pedestal FENSA o FANALOZA.
TENEMOS ADEMAS A MUY BAJOS PRECIOS: Cocinas de todas clases y sus muebles; Termos eléctricos, Califonts, Refrigeradores, Ollas de presión, etc.
SANITARIOS SANICO
SAN DIEGO 2385 — Fono 50691. — Facilidades de Pago.

NOTICIAS de MEXICO

Superando todos los records de taquilla establecidos, en Ciudad de México se está exhibiendo la producción en tecnicolor titulada "Con el diablo en el cuerpo", protagonizada por Luis Aguilar, Dagoberto Rodríguez y Linda Cristal bajo la dirección de Raúl de Anda.

—Partió rumbo a Italia, su tierra natal, la encantadora actriz Irasema Dilian, quien viaja acompañada de su esposo, el adaptador cinematográfico Dino Maiuri. Irasema tomará en su patria unas merecidas vacaciones.

—Lucía Bosé y Raff Vallone, los populares protagonistas de la cinta italiana "Roma a las once", han sido contratados por Producciones Zacarías para animar una película cuyo argumento se encuentra en preparación.

—Carmelita González ha dedicado todos estos últimos días a recorrer las principales tiendas de esta ciudad comprando su ajuar de bodas. Como se sabe, Carmelita contraerá matrimonio pronto con el actor español Eduardo Fajardo.

"AGARRAME SI PUEDES" LLEVA MAÑANA EL REX

Norman Panamá y Melvin Frank produjeron y dirigieron "Agárrame si puedes", graciosa comedia en tecnicolor de Paramount que será estrenada mañana en las funciones habituales del moderno cine Rex.

Esta original película, que tiene como protagonista al aplaudido y popular cómico y cantante, Danny Kaye, ha sido calificada por el público y la crítica de Nueva York como la mejor comedia del año con la más acertada actuación de Danny Kaye.

Sensacional es el éxito de Tongolele en los shows nocturnos de C. Goyescas

EL TRIO ALONSO ES OTRA ATRACCION

Yolanda Montes, la popular Tongolele, está logrando amplia aceptación con sus danzas tropicales en los espectáculos nocturnos exclusivamente, que ofrece todas las noches la Confitería Goyescas. Con un marco musical especial estrena nuevos bailes que gustan tanto al sexo femenino como masculino.

Dentro de la cartelera artística se destaca también El Trío Alonso, embajadores de las danzas y canciones españolas. El humorista Mario Carrillo, y la animación de Mario Subiabre, son otros de los factores del interés que producen estos programas.

OBRAS DE AUTOR CLASICO ESPAÑOL ESTRENARA EL TEATRO DE ENSAYO

El Teatro de Ensayo de la Universidad Católica prepara su próximo estreno para la primera quincena de octubre, y que será "El sí de las niñas", obra clásica del teatro hispano, de Leandro Fernández de Moratín, que permite revivir un magnífico cuadro de caracteres definidos y típicos de una época pletórica de picardía, colorido e ingenuidad. Esta obra fue estrenada el 24 de enero de 1806, en Madrid, y su aparición en aquellos días, fue, desde el punto de vista moral, revolucionaria y atrevida.

Su autor, Leandro Fernández de Moratín, es el primer poeta dramático de la Escuela Clásica del siglo XIX; era hijo del célebre Nicolás Fernández de Moratín, también literato. Nació el año 1760, y a los cuatro años de edad, una viruela lo desfiguró, a lo que se debió su carácter taciturno y melancólico, y un cierto grado de timidez que conservó durante toda su vida. Cuando aún no tenía 20 años, hizo su primera aparición en el mundo literario, participando en un concurso poético de la Real Academia, el cual ganó, con un canto épico sobre "La toma de Granada por los Reyes Católicos". Moratín, creía en esa época que se hallaba destinado a tener éxito en la empresa iniciada por su padre, sin obtener resultados positivos, la de introducir en el arte dramático las formas antiguas adoptadas por los franceses.

En 1790, estrenó la comedia "El viejo y la niña", que fue muy bien recibida por el público. Es entre el período que va desde 1803 a 1812, cuando estrena sus principales obras teatrales: "El Barón", "La Mojigata", y "El sí de las niñas", su última obra y la más perfecta. Murió en París, en brazos de un chileno: Vicente Pérez Rosales, el 21 de junio de 1828. Fue, Fernández de Moratín, un discípulo de Molière; pero discípulo inteligente, que conoció la escena española y que quiso adaptar a ella, un género que consideró superior al indígena. Tuvo todas las cualidades de una escuela: sencillez en los argumentos, intención moralizadora, sátira sobria, etc. Sus obras fueron aplaudidas, pero sus enemigos lo delataron a la Inquisición, lo que lo hizo renunciar a escribir teatro.

En "El sí de las niñas", que estrena el Teatro de Ensayo, se encuentran reunidas todas las cualidades del autor, en el más alto grado de perfección, y con la técnica clásica de las tres unidades: tiempo, acción y lugar.

Dirigirá esta obra, Hernán Letelier, con escenografía y vestuario de Claudio di Girolamo, y la actuación de Miriam Thorud, Nelly Meruane, Gabriela Montes, Sergio Urriola, Justo Ugarte, Mario Montilles y Enrique Heine.

"BARBA AZUL" VEREMOS EN EL ECRAN DEL REAL

Barba Azul, el legendario y pintoresco personaje del cuento, ha sido maravillosamente caracterizado por el magnífico actor francés Pierre Brasseur en "Las siete mujeres de Barba Azul", extraordinaria realización francesa en tecnicolor que constituye una fina y bien planteada sátira.

Cecile Aubry, popular actriz francesa comparte honores estelares con Pierre Brasseur en esta producción que será estrenada el próximo martes por el cine Real.

DOS FILMS PARAMOUNT EXHIBE MAÑANA MIAMI

Paramount presentará desde mañana en la pantalla del cine rotativo Miami un programa doble de especial interés. Lo forman "Cuatro de un mismo palo", con los hermanos Marx y "La bala asesina", cinta de acción en el Oeste filmada en tecnicolor y protagonizada por Edmond O'Brien, Dean Jagger, Forrest Tucker y muchas otras figuras.

COMPAÑIA CHILENA DE ESPECTACULOS — CCE — LOS MEJORES PROGRAMAS EN LAS MEJORES SALAS
Rex
EL MEJOR TEATRO DE AMERICA
FONOS 31143 A HORARIO: 3-6.30-9.45
Penúltimo día de exhibiciones del reestreno en copia nueva
EL ESPECTACULO MAS GRANDE DEL MUNDO
(Menores) por Betty Hutton y Charlton Heston
SANTIAGO — Pel Mex presenta la tercera semana de "Nunca es tarde para Amar" (Mayores) por L. Lamarque
VICTORIA — Universal Internacional presenta nuevas exhibiciones de MUSICAS Y LAGRIMAS. (Menores) por June Allyson
PETIT REX
FONO 31143 — TARDE A LAS 7
ASUNTOS DE ESTADO
Por Lilianette, Nieves Yanko y Norman Day

ASTOR
HOY 4.a SEMANA TRIUNFAL
CINEMASCOPE
EXTRA! EN CINEMASCOPE "CUARTETO DE PIANO"
CON EL MARAVILLOSO SONIDO ESTEREOFONICO MAGNETICO DE CUATRO BANDAS.
"Costa Brava"
(Beneath the 12-Mile Reef) TECHNICOLOR
20th Century-Fox
Mayores y Menores
con ROBERT WAGNER · TERRY MOORE · GILBERT ROLAND

Radio CORPORACION C.B. 114
PROGRAMA de HOY
CLASICO CULTURAL KOLYNOS
A las 18.30 horas juegan Instituto Hebreo y Liceo Alemán.
Ultimas actuaciones de
CUQUITA CARBALLO
"La Mujer de Fuego" y "Pimienta de Centro América". Esta noche a las 21.30 horas.
LOS 4 HERMANOS SILVA
A las 22.05 horas audición de despedida de los cultores más depurados del folklore de Chile y América
INVITAMOS A LOS RADIOESCUCHAS A NUESTRO SALON AUDITORIUM, CON PROGRAMAS VIVOS, DESDE LAS 6.30 DE LA TARDE
MORANDE 25 - 7º PISO

Próximos Estrenos

Ori Film nos anuncia el próximo estreno de dos importantes superproducciones europeas: "Mentira", con Ivonne Sanson y Aldo Farnesse que irá al Bandera, y "Huracanes", con Jean Gabin y Silvana Pampanini.

—Alvarez y Jiménez anuncia por su parte los próximos estrenos de "Los siete pecados capitales" y "Los ojos dejan huellas", ambas cintas animadas por un selecto conjunto de populares figuras.

—María Félix, Jorge Negrete, Arturo de Córdova, Dolores del Río, Pedro Infante, Pedro López Lagar, Joaquín Pardavé, Esther Fernández y muchos otros artistas protagonizan "Reportajes", que será estrenada luego.

"LOS MALACARA" EN 2.a SEMANA EN CITY

La enorme concurrencia de público ha obligado a Columbia Pictures a programar por una 2.a semana de exhibiciones en el cine rotativo City a la cinta de acción titulada "Los malacara", ambientada en el Oeste de los Estados Unidos.

John Hodiak, John Derek, David Brian y María Elena Márquez son los protagonistas de esta película.

NOTICIAS DEL SATCH Y DE LA SALA TALIA

En el escenario del Teatro SATCH se están realizando las últimas representaciones de la picaresca comedia de Jean de Latraz "El cinturón de castidad", por el conjunto que dirige y encabeza Lucho Córdoba y que integran Olvido Leguía, Rubén Darío Guevara y Esther López.

—Silvio Juvesi, Eliana Simpson y otras figuras de nuestra escena tienen a su cargo los roles principales de "Hoy comienza el olvido", la comedia de Benjamín Morgado que está siendo presentada en el teatro de cámara Talía.

—Este viernes se llevará a efecto en el Teatro SATCH un festival artístico en honor de Lucho Córdoba con motivo de haber sido agraciado con el premio "INCA" de los cronistas especializados del Perú. La estatuilla le será entregada esa noche por el tesorero de la ACIRATE del Perú, señor César Augusto Huerta.

BURLESQUE.—

EL COMENTARIO DEL DIA CON SOMBRA DEVAL

SOMBRA DEVAL

Una semana más de triunfales actuaciones, en el escenario del BURLESQUE, cumple hoy a teatro lleno, la internacionalmente famosa nudista que dice abajo la moda plana SOMBRA DEVAL, la más maravillosa de las frívolas que pisa nuestra capital y llamada la sex appel N.o 1 de este arte frívolo, que noche a noche es el deleite del respetable con sus finas, picarescas y sensuales interpretaciones, en el éxito satírico revisteril "LAS COSITAS DE MI MARIDO", con las esculturales y aplaudidas nudistas MARILIANA y YUMMA, el colosal humorista e imitador CARLOS RAYERO. Además, Nené Donoso, Olga Villanueva, Nora González, Nena Santander, María Angélica, Ballet Burlesque y 50 artistas más. Las localidades para las dos funciones diarias en ventas al fono 31530.

EL ULTIMO TRIUNFO DE JOHN FORD
"RESPLANDECE EL SOL"
BERLIN: 1er PREMIO FESTIVAL DE CINE 1953.
VENECIA: PREMIO INTERNACIONAL CATOLICO 1953.
Viernes GRAN CINE PLAZA

ORLANDO RODRIGUEZ A
GALERIA IMPERIO 831 Fono 34592
Liquida todo el calzado oscuro por fin de temporada, a 1.400, 1.200 y 1.000 par

FAJAS MODELADORES "Gacela"
Transforman cuerpos difíciles en silueta de moda. Comodidad y duración. Precios bajos. Fajas de elástico nylon. Maternales. Composturas.
PUENTE 559 — PISO 2

MAÑANA SE PONEN A LA VENTA ENTRADAS A FESTIVAL AZTECA

Mañana, desde las 10 horas, estarán a la venta, en las boleterías del Cine Santiago, las entradas para todas las funciones programadas en el festival de cine mexicano, que se llevará a efecto en dicha sala desde el próximo lunes.

Este torneo cinematográfico, organizado por Pel Mex, con el objeto de dar a conocer a nuestro público el verdadero nivel técnico y artístico alcanzado por la industria de ese país, se iniciará con la exhibición de la producción titulada "El rapto", que protagonizan Jorge Negrete y María Félix. El martes se presentará "Llévame en tus brazos", con Ninón Sevilla y Carlos L. Moctezuma, y el miércoles se exhibirá "Las tres perfectas casadas", con Laura Hidalgo y Arturo de Córdova.

BLANQUITA AMARO, LA ESTRELLA MAXIMA DE CUBA, EN EL OPERA

BLANQUITA AMARO

Un enorme público agotó las localidades de las 3 funciones del Teatro Opera, con motivo de la reaparición de la deslumbrante vedette BLANQUITA AMARO, en la Compañía de Revistas Bim Bam Bum, después de varios días de forzoso alejamiento por causa de estar enferma. En su reaparición fue ovacionada por el público, que premió en esta forma a una estrella que por su arte, belleza, elegancia y simpatía se ha constituído en el número más aplaudido del año. Junto a ella actúan Milos Velarde "El Cantinflas peruano", Eugene Darcy y su famoso Ballet, las juveniles vedettes Lubi Martin, Inés Marco y Lilián Montes, y el mejor cuerpo de cómicos de Chile con Retes, Iris del Valle, Gamboa, Araya y Sussy Montrey.

Hoy seguirá actuando el mejor conjunto de Chile, los extraordinarios 4 Hermanos Silva, que pasan a ser un atractivo más de la revista "LLEGO EL CICLON", que ya entró en su segundo mes de representaciones triunfales. Reservas al fono 30176.

"La Manzana de la Discordia", película de gran emoción, va al Metro y Las Lilas

La película M-G-M, titulada "La Manzana de la Discordia" en technicolor es la extraña historia de una mujer que amaba intensamente, y por ello la odió todo un pueblo. La mujer es Greer Garson, quien, al lado de Walter Pidgeon desempeña en "La Manzana de la Discordia" otra de sus grandes caracterizaciones. Trátase de un emocionante drama con muchos conmovedores episodios, estando el tercer papel de importancia a cargo de la niña actriz Donna Corcoran, en el rol de una pequeña huerfanita quien ha quedado sin hogar al incendiarse el orfanato católico donde se encontró asilada. Al tratar a adoptar a la niña, Greer Garson origina involuntariamente conflictos que causan gran conmoción en el pequeño pueblo canadiense que ella habita con su marido.

"La Manzana de la Discordia", es una producción que emociona por su argumento y la nobleza de un matrimonio que defiende con cariño y valentía el amor de la hija adoptiva.

Su estreno se llevará a cabo mañana en los teatros Metro y Las Lilas, en la pantalla panorámica.

También se iniciará en el día de mañana en el teatro Metro una función especial, cuyo comienzo ha sido fijado para la una de la tarde, en que serán presentados los famosos dibujos animados de Tom y Jerry, en CINEMASCOPE. Es ésta la primera vez, que dibujos cómicos serán exhibidos a nuestro público sobre la maravillosa pantalla del CinemaScope.

Ya viene la obra de Nicola GOGOL "EL CAPOTE" ¡HUMANA Y GRACIOSA!

¡Cuidado...! PASO A PASO SE VA AL... "ENCUENTRO CON LA MUERTE"

RADIO.— PROGRAMA DE HOY

CB. 57 AGRICULTURA
8.00 Desayuno en su Hogar.
10.30 Periodismo Musical.
13.00 Audición Francia.
16.30 El Cristal con que se Mira.
21.00 Noticiario Agrícola.
21.30 Marilus-M. Yarza.
22.00 Aventuras del Espíritu.
22.35 Margarita Alarcón.

CB. 62 LA REINA
7.00 Alegre Despertar.
8.00 La Marcha del Mundo.
9.00 Concierto Matinal.
13.30 Concierto de Gala.
14.30 San Mario Rivas.
21.00 Solistas Famosos.
21.30 Concierto Selecto.
22.30 Márquele Preferencia.

CB 76 COOPERATIVA
8.03 Calendario del Día.
9.30 La Hora del Hogar.
15.05 Cartas del Público.
20.00 La Gaceta Deportiva.
21.15 Museo de Cera.
21.32 Orquesta Don Roy.
22.07 Radiotanda.
22.35 Reportajes.

CB. 82 PACIFICO
7.55 Editorial.
11.00 Mosaicos del Buen Humor.
14.30 Radioteatro Episódico.
18.30 Romances de Atardecer.
21.00 Crisol de Estrellas.
22.00 Los Huincas.
23.30 Antena Policial.
24.00 Compases al Amanecer.

CB. 89 BULNES
9.00 Matinal Bulnes.
11.00 Música de Siempre.
12.30 Amenidades Paco Pereda.
16.30 4 Canciones y 1 Orquesta.
18.00 Discomanía.
20.00 La Hora Suiza.
21.35 Soliloquios.
22.15 Grandes Mom. de la Música

CB. 93 NUEVO MUNDO
8.50 Noticiario.
10.00 Intérpretes N. Americanos.
13.30 Radiodeportes 1954.
17.30 En la Palma de tu Mano.
19.30 Clarín de Gloria.
20.35 Residencial La Pichanga.
21.15 Polla Chilena
22.35 El Rancho de No Fenmin.

CB. 97 PRAT
8.00 Cantando Bajo la Ducha.
11.00 Carrousel Tropical.
13.30 Informativo.
18.35 Al Morir el Día.
20.00 El Vals Inmortal.
21.00 Sinopsis del Deporte
22.00 Chile Canta.
23.10 Bailables.

CB. 106 MINERIA
9.00 Tía Paulina.
11.15 Lila Rocca.
13.40 Sonia Vidal.
18.30 Cine al Día.
21.10 Topaze en el Aire.
21.30 Enciclopedia del Aire.
22.00 Cant. de Chile-Firulete.
22.36 Rodolfo Cueto.

CB. 114 CORPORACION
7.30 Radionoticias.
14.10 Tito Mundt.
14.30 Lo Vimos y lo Decimos.
18.30 Clásico Cultural.
21.00 Desiderio en 3.a Dimensión.
21.30 Cuca Carballo.
22.05 Hermanos Silva.
22.30 Gloria Wilson.

CB. 126 NACIONAL
9.30 Mañanitas Campesinas.
10.30 ¡Para Usted, señora!...
14.00 Arco Iris Musical.
17.00 Cabalgata Musical.
20.00 Exitos del Día.
21.30 30 Minutos Amables.
23.00 Recuerdos en la Noche.
00.30 La Ronda de Bailables.

CB. 142 O. PEREZ FREIRE
6.30 Boletín Informativo.
8.30 Nos Visitó un Artista.
13.45 El Mundo en un Bandoneón.
14.05 Concierto.
20.30 Guillermo Soudy.
21.00 Sexteto de Cuerdas.
21.30 Marilus-Monto Yarza.
23.00 A. Orlandi-Trío Casino.

CB. 146 O'HIGGINS
8.00 Chile Canta.
10.15 Un Bolero para Usted.
13.30 Música de Sobremesa.
17.00 Desfile de Novedades.
19.00 La Hora de los Niños.
20.30 Exitos Musicales.
21.00 Mundo Deportivo.
22.00 Radioteatro O'Higgins.

CÓMPRELOS EN EL Departamento Comercial de la GASCO COMPAÑIA DE GAS SANTO DOMINGO 1061

69) MODAS, CONFECCIONES

MODA infantil, hechuras para niños, vestidos para niñitas de 10 y 8 años, vendo. Avenida Viel 1888, casa 3. (69) 30-9 Z.

CONFECCIONO toda clase de cinturones. Castro 176. (69) 1.o-10 Z.

CONFECCIONES para damas hechuras de primera. Teléf. 63476. (69) 1.o-10 Z.

BATAS para damas desde $ 500.— abrigos para señoras $ 900.— Castro 721. Sra. Ana. (69) 1.o-10 Z.

SE RECIBEN trabajos en modas para niñitas. Tratar Lord Cochrane 456. (69) 2-10 Z.

SE HACE toda clase de modas para señoras y niñitas. Precios módicos. Lord Cochrane 1233. (69) 13-10 Z.

SE RECIBE toda clase de hechuras finas para caballeros y señoras. Precios módicos. Lord Cochrane 418, fono 85750. (69) 13-9 Z.

SE HACE toda clase de trabajo en modas para señoras, precios módicos. Lord Cochrane 1309. (69) 10-10 Z.

SE RECIBE toda clase hechuras para señoras. Precios módicos. Lord Cochrane 837. (69) 10-10 Z.

70) MUDANZAS, TRANSPORTE

EMPRESA de transportes "Leo Gianollo" de Hernán León. Equipajes, mudanzas, mercaderías en general. Seriedad, rapidez, seguridad. Valparaíso-Santiago, Morandé 864, fono 63489. (70) H|O C

TRANSPORTES Cóndor, Valparaíso, Concepción, Talcahuano. Rapidez, seguridad. Rosas 1659. Fono 64830. Santiago. (70) 17-11 C.

FLETO camioneta con chofer para reparto de mercaderías de fábrica o comerciantes. Car. 600 Kgs. Tratar de 15 a 21 horas. Teléfonos 492578-86548. (70) 1-10 Z.

CARGAS a Concepción, intermedios: Curicó, Talca, Chillán. Cargas al Norte hasta Arica, intermedios: Coquimbo, Copiapó, Antofagasta, Of. Salitreras, Iquique. Salidas diarias, precios económicos, seguridad, rapidez, responsabilidad. Ordene su recogida a: Sección Carga, Rosas 1653, fono 89008. Compañía de Transportes Unidos S. A. Agustinas 1139, fonos 89822, 86824, 89008. (70) H|O C.

71) MUEBLES HOGAR

GUARDARROPAS puertas correderas 5.000. Dormitorios normandos 13.000, ropero 3 cuerpos normando 6.900, 3 cuerpos modernos 5.500 2 cuerpos, 4.800 dormitorio moderno 13.000.— Nataniel 1621.— (71) H o C.

"LA BATALLA", muebles dormitorios. Carmen 1809. (71) 5-10 P

"LA BATALLA", muebles, comedores. Carmen 1809. (71) H|O. C

"LA BATALLA", muebles living. Muebles sueltos. Créditos. Carmen 1809. (71) H|O. C

MUEBLES finos, todas clase, cómprelos, véndalos nuestro intermedio. Consignaciones generales. Casa Ninove. Huérfanos 740. (71) H|O. C

COMEDORES de ocasión. Calidad. Facilidades moderadas. Ninove. Huérfanos 740. (71) H|O. C

LIVINGS. Ocasiones. Créditos. Casa Ninove. Huérfanos 740. (71) H|O. C

FABRICA muebles de cocina, todos estilos. 10 de Julio 738. (71) H|O. C

COMPRO y vendo muebles usados y nuevos. Voy a domicilio. San Ignacio 757. (71) 1-10 Z.

VENDO de ocasión amoblado para salita y ropero dos cuerpos. San Ignacio 1442. (71) 29-9 Z.

VENDO dos marquesas de madera. San Ignacio 1724. (71) 30-9 Z.

VENDO de ocasión a particular aparador para comedor, tres cajones, dos compartimentos. Verlo en Independencia 2084. (71) 1-10 Z.

VENDO baules-roperos "Bestbolt" y "Bingham"; baúl francés con bandejas; velador raíz de nogal y velador de lingue; mesita colonial con dos sillas y estante cama plegable. Castro 312. Teléfono 80189. (71) 1.o-10 Z.

SE VENDE un amoblado de comedor, muy buena clase y muy barato. Av. Pedro Montt 1365. (71) 29-9 P.

ARRIENDO pieza con pensión. Vergara 432. (71) 2-10 Z.

VENDO dos mesas de comedor para 12 personas, precio ocasión. Vergara 446. (71) 4-10 Z.

VENDO muebles para el hogar. Verlos y tratar de 2 a 4. Vergara 466. L. Hernández. (71) 3-10 Z.

VENDO sofá victoriano antiguo. San Martín 167. Verlo 11 a 13 y 15 a 19 horas. (71) 30-9 P.

MUEBLES para el hogar. Precios bajos. Fono 65619. (71) 2-10 Z.

SE VENDE de ocasión un catre para colegial en perfecto estado. Tratar Lord Cochrane 66. (71) 2-10 Z.

COMPRO, vendo muebles antiguos y modernos, alfombras, lámparas, virtinas salones y muebles sueltos. Voy a domicilio. L. Cochrane 177, teléfono 80908. (71) 5-10 Z.

SE VENDE un catre de plaza y media y un somier, en perfecto estado. Lord Cochrane 1123. (71) 6-10 Z.

LIQUIDO confortables a mitad de precio. Fábrica de muebles, Lord Cochrane 1134. (71) 10-10 Z.

VENDO ocasión ropero, amoblado comedor, escritorio, living y máquina de coser de pie "Singer" tocadiscos, tres velocidades. Ejército 180. (71) 1.o-10 P.

72) MUEBLES OFICINA

ESCRITORIOS, sillones, estantes para oficinas, liquidamos pequeña partida. Créditos. Casa Ninove Huérfanos 740. (72) H|O C

VENDO muebles oficina, escritorio 7 cajones, sillón, estante 2 cuerpos, escritorio de pié, sofá y sillón mission, mesitas máquina, sillas y estante 70 casilleros tamaño oficio especial para notarías o abogados. Morandé 291, oficina 2. (72) 28-9 P.

73) MUSICA, PIANOS

PIANOS nuevos. Casa Pablo Gallyas Merced 617. Fono 33491. Facilidades. (73) H|O. C

RECIBIMOS consignaciones de instrumentos musicales en general. Financiamos créditos. Casa Ninove. Huérfanos 740. (73) H|O. C.

PIANOS de ocasión. Facilidades. Pablo Gallyas. Merced 617. (73) H|O. C.

PIANOS de ocasión, precios módicos, composturas pianos garantidas. César Rau, Alameda 275. Fono 31425. (73) H|O.

¡PIANO ALEMAN! Clavijero bronce, flamante, liquido barato. Verlo, Compañía 1366. (73) 1.o-10 C

CLASES de piano, ballet y baile español, precio bajo. Castro 60. (73) 1.o-10 Z.

ORQUESTA afro "Caravana", una orquesta para sus fiestas. Renato Muñoz. Gálvez 882, fono 89530. (73) 30-9 K.

DISCOS modernos a $ 60 c|u. Aproveche sólo por este mes. Merced 7754. (73) 27-10 P.

FERNANDO Palma (bandoneón), con su orquesta típica tropical amenice grandes bailes. Coquimbo 295, fono 397090. (73) 30-9 K.

74) NEGOCIOS ARRIENDAN

ARRIENDO muy barato, negocio puesto varios, frutas y verduras. Tratar Salto 3008 esquina Enrique Donoso. (74) 4-10 I.

ARRIENDO local con patente. Prat N.o 998. (74) 4-10 I.

75) NEGOCIOS COMPRAN

COMPRO negocios e industrias establecidas, con utilidades comprobadas. Carmen 193. Casilla 186. (75) 4-10 I.

BAR compro, Carlos Alberto Martínez. Huérfanos 1112. (75) 4-10 I.

DESEO comprar casa moderna, en el barrio alto, El Golf o Bilbao. Tratar: Lord Cochrane 272. Hasta 2.400.000. (75) 4-10 Z.

76) NEGOCIOS VENDEN

SE VENDE lavandería con buenas instalaciones. San Ignacio 826. (76) 30-9 Z.

EN MAC IVER 58, traspaso local con subterráneo. Tratar de 11 a 1 y 7 a 8 P. M. (76) 12-10 C.

TRASPASO patente de baratillo. Fono 52945. (76) 29-9 Z.

POR SERME imposible seguirlo atendiendo, vendo buen negocio establecido, en pleno centro, clientela formada, 4 años establecido. Ramo muebles, menaje casa, regalos. Estoy dispuesto a dar facilidades pago. También recibiría parte precio propiedad. Capital mínimo necesario, $ 1.500.000. E. D. G., casilla 81-D. (76) 30-9 C.

SE VENDE Fuente de Soda, paradero micros al Sur. Avenida Bulnes 148. (76) 1.o-10 P.

VENDO emporio con depósito de licores y casa habitación, bodega, teléfono. Venta mensual: 320 mil pesos. Tratar: Lord Cochrane 198. (76) 4-10 Z.

77) OCUPACIONES, AGENCIAS

AGENCIA de Empleos "Caupolicán", ofrece-necesita gran número de empleadas domésticas, documentadas. Fono 62867. Coquimbo 1159. (77) 22-10 P.

78) OCUPACIONES BUSCAN

a)—Artes y oficios diversos.

SEÑORITA se ofrece para trabajar en peluquería, como permanentista. Castro 318. (78-a) 1.o-10 Z.

c)—Profesionales y empleados

TRADUCCIONES. Fono 87573. (78-c) 21-11 P.

RELOJERO europeo, ofrécese. Los Serenos 471 (centro). (78 a.) 1-10 P.

CONTABILIDADES. Ofrécese. 87573. (78 c.) 1-10 P.

MAESTRO zapatero, se ofrece para obra de hombre a mano, en tienda. San Ignacio 1681. (78-c) 29-9 Z

CONTADOR se ofrece para trabajo en oficina y comercio, muy competente. San Ignacio 1603-H. (78-c) 30-9 Z

JOVEN 2.o año técnico de Escuela Industrial, se ofrece para trabajar en imprenta. Recomendaciones y certificados. Castro 380, teléfono 83970. Silva. (78-c) 1.o-10 Z.

SEÑORA, culta, muy buena presencia, con recomendaciones, se ofrece para cajera, vendedora o empleada de oficina. Castro 80. Teléfono 88598. (78-c) 1.o-10 Z.

d)—Repartidores y vendedores

SE OFRECE joven de 17 años para reparto. Buenas recomendaciones. Lord Cochrane 821. (78-d) 5-10 Z.

e)—Servicios para familias negocios

NECESITASE empleada, casa chica, pocas personas. Madrid 1814. (78-e) 29-9 P.

SEÑORITA, se ofrece como empleada doméstica a matrimonio solo; puertas afuera. Castro 550. Fresia Freddy. (78-e) 30-9 Z.

SE OFRECE camarera puertas afuera, con buenas referencias. Lord Cochrane 827. (78-e) 5-10 Z.

79) OCUPACIONES OFRECEN

a)—Artes y oficios diversos.

NECESITO mecánico competente. Santa Rosa 3090. interior. (79-a) 30-9 P.

NECESITO aparadoras para afuera; un tapicero. Nataniel 1470. (79-a) 1.o-10 P

TALLER de calzado necesita maestro chalero. Lord Cochrane 725. (79-a) 3-10 Z.

NIÑO reparto con bicicleta, carnet recomendación. Necesito S. Martín 75. (79-a) 1.o-10 P.

PLANCHADORAS de ternos competentes tintorería. Trabajo todo el año necesito. S. Martín 75. (79-a) 1.o-10 P.

NECESITO buen Luis Quincero. Nataniel 1470. (79-a) 2-10 P.

b)—Costura, sastrería y moda.

SE NECESITA una niña que sepa tomar puntos de medias. Lord Cochrane 1192. (79-b) 4-10 Z.

SE NECESITAN dos pantaloneras para taller, muy competentes. Lord Cochrane 1363. (79-b) 4-10 Z.

c)—Profesionales y empleados.

DOS empleados, jóvenes o señoritas, 21|30 años, con aptitudes para vendedores, necesitamos. Sueldo y comisión. Jornada parcial de trabajo. Exígese buena presencia, cultura humanística. Presentarse con certificados de estudio, antecedentes y trabajo, a las 12 horas. Agustinas 1269 (1.er piso). (79-c) 30-9 K.

DOS SEÑORITAS, cultas, buena presencia, se ofrecen; una para trabajar de vendedora u oficinista; la otra, para consultorio médico o trabajo de hospital. Castro 62. Teléfono 87388. (79-c) 1.o-10 Z.

PERSONA con mucha práctica, se ofrece para desempeñar cualquier empleo, ya sea como cajera o vendedora de casas comerciales. Lord Cochrane 1340. (79-c) 6-10 Z.

d)—Repartidores y vendedores.

VENDEDOR zapatería competente se ofrece. Fono 80634. Defino. Depto. 40. (79-d) 30-9 P.

e)—Servicios para familias y negocios

JOVEN para aseo y mandados, se necesita, puertas adentro. Independencia 1620. (79-e) 30-9 P

EMPLEADAS mesón panadería, $ 2.000, puertas adentro, Independencia 1620. (79-e) 30-9 P

SE NECESITA empleada para matrimonio solo, con recomendaciones y libreta. Lord Cochrane 788. (79-e) 4-10 Z.

SE NECESITA empleada para todo servicio; buen sueldo. Lord Cochrane 1155. (79-e) 4-10 Z.

SE NECESITA una empleada para todo servicio, buen sueldo. Lord Cochrane 1188. (79-e) 3-10 Z.

SE NECESITA camarera puertas adentro. Buen sueldo. Lord Cochrane 771. (79-e) 5-10 Z.

SE NECESITA lavandera a domicilio, derecho comida. Lord Cochrane 925. (79-e) 5-10 Z.

SE NECESITA empleada para todo servicio, en casa honorable. Buen sueldo. Lord Cochrane 1071. (79-e) 4-10 Z.

DICK TRACY — Por Chester Gould

79) OCUPACIONES OFRECEN

e)—Servicios para familias y negocios

NECESITO empleada todo servicio, puertas adentro, buen sueldo. San Ignacio 1666. (79-e) 30-9 Z

COCINERA puertas adentro, Independencia 1620. (79-e) 30-9 P

NECESITO lavandera domicilio. Pago bien. Vergara 525. (79-e) 1.o-10 Z.

NECESITO empleada para la mano, con recomendaciones. Vergara 216. (79-e) 1.o-10 Z.

NECESITO cocinera. Buen sueldo. Vergara 155. (79-e) 3-10 Z.

NECESITO empleada para el 1.o de noviembre, para todo servicio, c|buenas recomendaciones. Vergara 222. (79-e) 1.o-10 Z.

EMPLEADA todo servicio, con buenas recomendaciones y libreta al día necesito. Vergara 278. (79-e) 1.o-10 Z.

NECESITO cocinera, sueldo 2.000 pesos. Tratar: L. Cochrane 153. (79-e) 1-10 Z.

SE NECESITA empleada todo servicio, para familia, buen trato. Tratar: Lord Cochrane 457. (79-e) 2-10 Z.

EMPLEADA para la mano. Bien recomendada, necesito. Vergara 166. (79-e) 2-10 Z.

80) PAQUETERIA

EDILIO y Zulemita, ofrecen completo surtido lanas finas. Lord Cochrane 1035, fono 54276. (80) 13-9 Z.

81) PERMUTAS DIVERSAS

RECIBIMOS en permuta cualquier mueble u objeto de calidad. Casa Ninove. Huérfanos 740. (81) H|O. C

CAMBIO convertidor continuo 220 a 110 alterno, por cualquier cosa útil, 10 de Julio 1652. (81) 4-10 I.

82) PERSONAS BUSCADAS

DESEO saber de Pedro Garcés Ibarra, nacido en Puente Negro, por asuntos que le interesan. Lord Cochrane 952. (82) 5-10 Z.

85) PRESTAMOS, FINANZAS

INVIERTA su dinero nuestro intermedio. Magnífico rendimiento. Responsabilidad. Partidas $ 20.000, a $ 50.000, plazo mínimo 120 días. Huérfanos 740, entrepiso. (85) 30-9 C.

ANTICIPAMOS dinero sobre muebles, mercaderías, etc., enviados a remates semanales Casa Araya, Compañía 1360. (85) H|O. C

DINERO tenemos partidas de dinero desde $ 100.000.— hasta $ 10.000.000.— para agricultores e industriales. Se exigen excelentes informes bancarios. Ahumada 317. Cons. Comercial de Chile. Oficina 708. Casilla 80. (85) H|O C.

86) PROPIEDADES COMPRAN

COMPRO casa sector entre Av. Matta con Alameda y Vicuña Mackenna con Carrera. Pago hasta $ 8000.000. San Ignacio 759. (86) 1-10 Z.

$ 200.000.— al contado saldo facilidades, compro casa, cerca locomoción. Herboso 747. (86) 1.o-10 Z.

COMPRO o arriendo casa para residencial en barrio céntrico. Tratar en Castro 295. (86) 1.o-10 Z.

COMPRO casa chica sector centro, 3 dormitorios, $ 250.000 al contado, saldo $ 12.000 mensuales. Vergara 222. (86) 4-10 Z.

87) PROPIEDADES, CORREDORES

ANTES de vender o comprar su casa, sitio o parcela visítenos sin compromiso, le aconsejaremos lo que necesite. Ahumada 254. Oficina 611. (87) 29-9 C.

PIERRE Louis Doudement, Estado 91, Of. 315, Corredor de Propiedades. (87) 4-10 I.

NOS ENCARGAMOS de la administración y reparación de su propiedad. Ahumada 254. Of. 611. (87) 2-10 C.

PANDERETAS y reparaciones de propiedades, tramitamos préstamos por Cajas. Ahumada 254. Of. 611. (87) 2-10 C.

88) PROPIEDADES PERMUTAN

PERMUTO dos sitios en Cerrillos, 10x30 c|u., cerrados, por propiedad con sitio cerca Estación Central, pago diferencia. Sotomayor 22. Fono 90350. (88) 4-10 I.

SOLO CUESTA $ 7.— DIARIOS

Este aviso

¡NOVIO! Para argollas. Fábrica Bostin. Nueva York 66. (6) H.O. C.

Con la tarifa mínima contemplada para AVISOS ECONOMICOS CLASIFICADOS DE "LA NACION". Para mayores detalles, o si requiere la visita de un agente nuestro, sírvase llamar al teléfono 82222 (anexo 25).

89) PROPIEDADES VENDEN

a) Casas y chalets

$ 3.300.000.— DOS lindos departamentos sector Bilbao-Salvador, que se componen de: 2 dormitorios, living-comedor, baño completo, pieza y servicio de empleada y cocina. Infórmese inmediatamente en Huérfanos 1223. Oficina 9. Salas y Rodríguez. (89-a) 4-10 K.

2.700.000 MAGNIFICA casa, 14 piezas, 2 baños, dependencias, galpón, sitio 14x58, apropiada industria. Lado Independencia. Nueva York 80, oficina 70. (89-a) 10-10 K

OPORTUNIDAD, vendo casa y sitio, ubicados en Barrio O'Higgins, Cerro Delicias, calle Antofagasta 195, Valparaíso, sin intermediarios, facilidades. Tratar su dueña, calle Güemes 141, Los Guindos, Ñuñoa. (89-a) 10-10 K

1.400.000 DOS BUENAS casas, 3 dormitorios, cada una recibos, dependencias, sector Portugal-Rancagua. Nueva York 80, oficina 70. (89-a) 10-10 K

1.450.000 BUENA casa, 3 dormitorios recibos, dependencias, patio. Seminario. Nueva York 80, ofic. 70. (89-a) 10-10 K

1.700.000 FACILIDADES. Buena casa, living, comedor, 6 dormitorios, dependencias, sitio. Arauco. Nueva York 80, oficina 70. (89-a) 10-10 K

1.380.000 PROPIEDAD renta, dos casas y local, 4 y 6 piezas cada una, dependencias, patios, teléfono, lado Jofré. Nueva York 80, oficina 70. (89-a) 10-10 K

2.650.000 REGIO bungalow, 2 dormitorios, toilette, amplios recibos, chimenea, dependencias. Bellavista. Nueva York 80, oficina 70. (89-a) 10-10 K

1.350.000 PROPIEDAD esquina, dos casas y local, dos dormitorios c|u. dependencias, patios. Sector Suecia - Hernán Cortés. Nueva York 80, oficina 70. (89-a) 10-10 K

3.600.000 MAGNIFICO chalet moderno, 4 dormitorios, 2 baños lujo, living, chimenea, comedor, cocina, repostero, garage, dependencias, jardín. Sector Vitacura. Nueva York 80, oficina 70. (89-a) 10-10 K

$ 2.000.000.— VENDO lindo chalet, sector Manuel Montt, a una cuadra de Bilbao, consta de: living, comedor, escritorio, toilette de visita, con pieza y baño de servicio, tiene 5 amplios dormitorios, 2 baños completos, una linda terraza, y un hermoso jardín, con árboles frutales, la casa tiene teléfono. Cualquier oferta a Huérfanos 1223. Oficina 9. (89-a) 4-10 K.

750.000.— AHUMADA, edificio Waldorf, bonita oficina, con sala espera, toilette y gran closet 34 metros. Algunas facilidades. Huérfanos 1223. Oficina 12. Hugo Sepúlveda Onell. (89-a) 6-10 K.

VENDO propiedades en muy buen estado, Bío-Bío 545. Dos casas independientes, $ 600.000. También tengo dinero listo para primas hipotecarias, cargos capellanía. Tratar: Sr. Naudón, Lord Cochrane 189. (89-a) 4-10 Z.

$ 1.950.000.— INMEDIATO a la Gran Aveinida, vendo 2 casas independientes y completas (gas) incluyendo 2 regios locales comerciales con cortinas de fierro. Construcción de concreto y losas. Informes y oferta en Huérfanos 1223. Oficina 9. (89-a) 4-10 K.

$ 19.000.000.— PLENO Plaza Italia. Soberbio edificio de departamentos compuesto de 8 departamentos de 2 dormitorios, living y comedor, nuevos y completos servicios, parquet, calefacción central y central de agua caliente, renta inmejorable. Salas y Rodríguez. Huérfanos 1223, oficina 9. (89-a) 4-10 K.

1.390.000.— DOMINICA, extensa casa, 9 piezas, 3 patios, dependencias, 700 metros. Huérfanos 1223. Oficina 12. Hugo Sepúlveda Onell. (89-a) 6-10 K.

$ 1.700.000.— MAGNIFICO departamento, sector Pedro de Valdivia, Providencia, se compone de: 2 dormitorios, living-comedor, cocina y baño con califont a gas y muebles de cocina, calefacción central. Con facilidades de pago. Huérfanos 1223, oficina 9. (89-a) 4-10 K.

750.000.— INGLATERRA cerca Independencia, 6 piezas, 2 patios, dependencias, frente estucado, techo zinc, 365 metros. Huérfanos 1223. Oficina 12. Hugo Sepúlveda Onell. (89-a) 6-10 K.

$ 2.200.000.— REGIO bungalow Ley Pereira, sector Irarrázabal, Exequiel Fernández, living-comedor, baño con azulejos, dependencias completas y finas terminaciones. Huérfanos 1223, oficina 9. Salas y Rodríguez. (89-a) 4-10 K.

$ 3.000.000.— CHALET moderno en Ñuñoa Brown, se compone de: 4 dormitorios, living con chimenea, comedor, escritorio, 2 salas de baños completas, cocina, pieza y servicio de empleada, y lavaderos. Tiene además terrana en el 2.o piso. Huérfanos 1223, oficina 9. Salas y Rodríguez. (89-a) 4-10 K.

$ 1.700.000.— VENDO por apuro bungalow Ley Pereira, terminándose, sólo con $ 400.000 al contado, saldo facilidades, sector Irarrázaval Plaza Ñuñoa. Huérfanos N.o 1223, oficina 9. Salas y Rodríguez. (89-a) 4-10 K.

585.000.— COMANDANTE Chacón, lado Vicentini. Quinta Normal, extensa propiedad industrial, galpón, fuerza trifásica, habitaciones, 700 metros. Acéptase ofertas. Huérfanos 1223. Oficina 12, Hugo Sepúlveda Onell. (89-a) 6-10 K.

650.000.— ANIBAL Pinto. La Cisterna, gran bungalow, 7 piezas, hall, corredor, 175 metros edificados, 700 metros terreno. Acéptase ofertas, facilidades. Huérfanos 1223. Oficina 12, Hugo Sepúlveda Onell. (89-a) 6-10 K.

1.450.000.— 6.a AVENIDA, lado Plaza Atacama, Paradero 15, industrial, galpón sólido, fuerza trifásica, habitaciones, baño, quinta frutal, toda cerrada pandereta ladrillo, 1.400 mteros. Acéptase ofertas. Huérfanos 1223. Oficina 12. Hugo Sepúlveda Onell. (89-a) 6-10 K.

2.750.000.— SANTOS Dumont, elegante residencia, buenos recibos, 5 dormitorios, dependencias, patio, garage. Huérfanos 1223. Oficina 12. Hugo Sepúlveda Onell. (89-a) 6-10 K.

3.500.000.— SANTOS Dumont, gran propiedad 2 pisos independiente, gran hall, 6 dormitorios, dependencias, baños, cada una, además galpón industrial, 533 metros. Huérfanos 1223. Oficina 12. Hugo Sepúlveda Onell. (89-a) 6-10 K.

VENDO casa antigua, tres patios, 11 piezas. Tratar: 11 a 16 horas. Lord Cochrane 166. (89-a) 4-10 Z.

CASA grande en Padre de las Casas 174, vendo. Tratar su dueña. San Ignacio 1944. (89 a.) 28-9 Z.

3.000.000. —SITIO en Ñuñoa, lado Irarrázabal-Pedro de Valdivia, 3.000 metros cuadrados, especial construcción Ley Pereira, totalmente urbanizado. Huérfanos 1223. Oficina 12. Hugo Sepúlveda Onell. (89-a) 6-10 K.

4.500.000.— TAJAMAR lado Providencia. Chalet aislado, 2 pisos independientes. Liying, comedor, 2-3 dormitorios, dependencias, cada uno. fácil unirlo. 490 metros. Huérfanos 1223. Oficina 12. Hugo Sepúlveda Onell. (89-a) 6-10 K.

VENDO propiedad en San Ignacio, dos piezas y amplio galpón. Especial para industria, $ 1.300.000. San Ignacio 1580. (89-a) 30-9 Z

VENDO casa esquina, servicio. Verla y tratar, Entre Ríos 185, Tropezón, Quinta Normal. (89-a) 29-9 K.

SE VENDE casa en San Joaquín 1375. (89-a) 10-10 Z.

b) Departamentos

40 METROS de Alameda, cerca Plaza Bulnes, departamento de lujo, terminándose, construcción primera clase, calefacción central, vendemos 20 por ciento contado, plazo 18-24 meses. Su dinero invertido ganará 8 por ciento interés. Inverenco Ltda. Agustinas 972, oficina 719. (89-b) 5-10 P.

c)—Fundos.

VENDO 2 parcelas, de 1 Há. c|m. plantados con eucaliptus de 4 años, cerca de Valparaíso, por el camino pavimentado. Su dueño. Ahumada 254. Of. 611. (89 c.) 2-10 C.

d) Locales comerciales

40 METROS de Alameda, cerca Plaza Bulnes, local comercial nuevo, moderno, terminándose, construcción primera clase, calefacción central, vendemos con 20 por ciento contado; plazo 18-24 meses. Su dinero invertido ganará 8 por ciento interés. Inverenco Ltda., Agustinas 972, oficina 719. (89-d 5-10 P.

VENDEDOR zapatería competente se ofrece. Fono 80634. Defino. Depto. 40. (89 d.) 29-9 P.

g)—Quintas y sitios

SE VENDE sitio 10 x 32, espléndida ubicación, gran porvenir. Luz agua, Avda. Pedro Aguirre Cerda, ex Esperanto N.o 0479, Gran Avenida, paradero 24, calle de la Municipalidad, 220.000, facilidades. Tratar con su dueño, San Diego 429. (89-g) 1.o-10 P

PARCELAS forestales a un paso de Curicó, compre para sus hijos una parcela de 1 Há. $ 8.000 de pié $ 1.250 mensuales. Ahumada 254. Oficina 611. (89-g) 29-9 C.

SITIOS vendo: antes de comprar su sitio visítenos sin compromiso. Ahumada 254. Oficina 611. (89-g) 29-9 C.

VENDO regia propiedad. Tratar Vergara 511 o 515. (89) 4-10 Z.

ULTIMOS sitios en Batuco, $ 30.000 c|u., escritura definitiva inmediata. Facilidades. Ahumada 254. Of. 611. (89 g.) 2-10 C.

URGENTISIMO, por viaje regalo sitio en Avenida Larraín. Catedral 1338. (89-g) 29-9 P.

130.000 AVDA. Departamental paradero 11½, inmediato Santa Rosa 10 x 20; alcantarillado, aceras, calzada, parte cerrada pandereta. Facilidades: 85.000.— contado, saldo letras mensuales. Baltra, Huérfanos 1223 Of. 4. (89-g) 1.o-10 P.

300.000 ANDES inmediato Cueto, 8,50 x 38, cerrado pandereta, muralla. Inclúyense planos aprobados bungalow Pereira. Baltra, Huérfanos 1223. (89-g) 1.o-10 P

350.000 SANTA Julia, Ñuñoa, 12 x 18, urbanizado. Acéptase Cajas Baltra, Huérfanos 1223. (89-g) 1.o-10 P.

350.000 PEDRO de Valdivia, inmediato Estadio Nacional, 12,50 x 40 cerrado, mejoras. Baltra, Huérfanos 1223. (89-g) 1.o-10 P.

92) RADIOS, FONOGRAFOS

COMPRO radios, discos y tocadiscos; pago buen precio. San Ignacio 675. (92) 2-10 Z.

¡RADIOS! Compra y venta radios usadas. Reparaciones a domicilio. Wemas radios. Monjitas 478, fono 36009. (92) H|O. C.

SERVICIO TECNICO de radios. Tubos y repuestos. Avda. Brasil 223. Fono 84903. (92) 12-12 C.

¿SU RADIO no funciona? y desea venderla. Hágalo nuestro intermedio. Nosotros financiamos reparación. Visítenos sin compromiso. Casa Ninove. Huérfanos 740. (92) H|O. C.

RADIOS Guelrad, todos los modelos, facilidades, 10 de Julio 738. (92) H|O C.

MUEBLES para radioelectrolas, transformaciones e instalaciones. Seriedad. Diez de Julio 738. (92) H|O. C.

FABRICA de muebles para radioelectrolas, todos estilos. No pague lujo centro, 100 por ciento diferencia precio; instalaciones y transformaciones radios. Concedemos créditos. San Francisco 218. Fono 60519. (92) H|O. C.

COMPRO radios de todas marcas. También boletos empeño. Lira 78. (92) 30-9 C.

RADIOTECNICO R. C. A., ofrece reparaciones de radio a domicilio, órdenes a San Ignacio 1010. (92) 2-10 Z.

92) RADIOS Y FONOGRAFOS

COMPRO DE ocasión, radio chica de velador, al contado, a particular. San Ignacio 1656-B. (92) 30-9 Z

COMPRO de ocasión, Pick-up R.C.A. Victor, a particular. Fono 65404. Cristina Quezada. (92) 1-10 Z.

REPARACIONES de radios garantidas. Inglaterra 1480. (92) 4-10 P

MUEBLES finos para radioelectrolas modernos y estilos, puertas automáticas, transformaciones e instalaciones de radios, técnicos europeos, Santa Rosa 114. (92) H|O. C.

VENDO radio electrola Phillipps sobremesa, y abrigo corto, patas astrakán negro. Avenida Francia 1280. (92) 30-9 K.

DE OCASION vendo chassis nuevo para radio. Tratar: San Antonio 560, teléfono 33385. (92) 2-10 Z.

93) RELOJES

RELOJES cualquier estado compro, oro, joyas, boletos empeño. Huérfanos 1241 (93) H|O C.

RELOJES murales, de pie, de sobremesa, finos, cómprelos, véndalos nuestro intermedio. Casa Ninove. Ocasiones calidad. Huérfanos 740. (93) H|O. C

RELOJERIA Joyería Weiss, San Antonio 665, Of. 1, fono 34967. Composturas en relojes y hechuras en joyas. (93) H|O. C.

TALLER de Relojería Universal, atiende exclusivamente composturas. Nueva York 52, Oficina 403, 4.o piso. (93) H|O C.

TALLER de Relojería, técnico extranjero garantiza composturas de reloj en 24 horas, precios económicos. Bandera 465, oficina 601. (93) H|O. C.

RELOJERIA y Joyería "La Precisión", de Juan Cabrera, Diez de Julio 956. Fono 65508. Venta de relojes de todas marcas. Composturas garantidas. (93) H|O. C.

COMPRO relojes descompuestos, oro, plata. Composturas "Sautérel". San Pablo 1517. (93) 3-11 C.

COMPOSTURAS de relojes de precisión por técnico extranjero, trabajos garantidos. Ejército 661 (casa particular). (93) H|O. C.

94) REMATES

RECIBIMOS consignaciones todas clases muebles, artefactos, pianos de calidad. Casa Ninove. Huérfanos 740. (94) H|O C.

REMATES semanales todos los viernes. Recibe toda clase de muebles y mercaderías, Casa Araya, Compañía 1360. (94) H|O. C.

4.o JUZGADO Trabajo. 15 de octubre próximo, 16 horas, ante Martillero Mario Undurraga, Catedral 1267, llevaráse a efecto remate especies embargadas en ejecuciones seguidas por Servicio Seguro Social, conforme detalle que se indica: N.o 42666 c| David Izikson G. receptor radio RCA. Víctor N.o 3283 modelo antiguo; c| Ruperta Figueroa vda. de U. máquina cortadora fiambres, color rojo, sin marca ni número visibles. SECRETARIO. (94) 30-9 P.

REMATE de menaje de casa mañana miércoles 29, a las 15 horas, en Alameda 1316, muebles de salón, comedor, dormitorios, cocina, alfombras, lámparas, por orden de Domingo Rivera Parga, Francisco López, Amada Cortés, Arturo Pacheco, Jorge González, Héctor González, Manuel Silva, Francisco Tokos, María Rotowa, Eugenio Just, Aquiles Rivera, Leo Nagel, Hilda Muñoz, Julia Márquez, Olga Saavedra, Elena Bustamante, Oscar Arriagada, Humberto Lewenberg, Federico Wilkins, Eugenio Rojas, Ricardo Prado, Ruth Schmidt, Hernán Miranda, Víctor Araya, Carlos Schmidt, Alfredo Recart, Carlos Schmidt V., martilleros públicos. (94) 29-9 C.

REMATE.— Orden Tercer Juzgado Menor Cuantía, juicio Miranda con Rivera, remataré viernes 1.o octubre, a las 15.30 horas, Catedral 1292, radio RCA Víctor. Guillermo Santa Cruz, martillero. (94)

REMATE.— Orden Tercer Juzgado Menor Cuantía, juicio Guzmán con Ramírez, remataré viernes 1.o octubre, a las 15.30 horas, Catedral 1292, radio General Electric, Guillermo Santa Cruz, martillero. (94)

TERCER JUZGADO CIVIL MAYOR Cuantía.— Remate.— Audiencia diecinueve octubre próximo, quince horas, se rematará propiedad embargada a don Ramón de Artola, ubicada Departamental N.o 949, comuna San Miguel, inscrita a fs. 3543, N.o 7678, del R. del C. de B. R., Santiago, 1940. Mínimum será $ 330.000. Boleta: 10 por ciento, $ 33.000. Demás bases y antecedentes, autos Ejecutivos N.o 118-54, Sociedad A. C. Saavedra Benard con Artola H. Ramón de.— Fernández, Secretario. (94) 1.o-10 P.

RESOLUCION CUARTO JUZGADO Trabajo, ante Martillero Mario Undurraga Donoso, Catedral 267, viernes 15 octubre, 16 horas, remataránse especies embargadas ejecuciones seguidas por Servicio Seguro Social contra deudores indícanse: Ernesto Vargas Sir, motor eléctrico y tornillo mecánico, buen estado; Fred Haleby y Cía., torno sin motor, buen estado.— Secretario. (94) 2-10. P.

REMATE de casimires. San Diego 205 orden José Jorratt. Jueves 30 a las 11.30 y 17.30. Isaac Vilches, Martillero Público. (94) 29-9 C.

95) RESIDENCIALES

PIEZAS pensión. Recibo pasajeros. Huérfanos 1393. (95) 20-11 P.

PENSIONADO Universitario para señoritas estudiantes de provincia y oficinistas. San Ignacio 89. (95) 1-10 Z.

DOY EN arriendo pieza con pensión. San Ignacio 56. (95) 28-9 Z.

ARRIENDO pieza a la calle, amoblada para 2 personas, con pensión. Vergara 484. (95) 2-10 Z.

ARRIENDO pieza a la calle con pensión, casa de familia, único pensionista. Vergara 575. (95) 2-10 Z.

96 — SANITARIOS, COCINA .

SALAS de baño completas, muebles de cocina en distintos modelos y medidas, a precios sin competencia. Vicuña Mackenna 852. (96) 6-10 C.

AGUA fría y caliente, alcantarillado. Soclima. S. Carrasco SAC. Ñuble 72. Tel. 53028. (96) 2-10 C.

96) SANITARIOS, COCINA

COCINA A GAS, 4 platos y horno, alemana, marca Mann; perfecto estado; precio ocasión: $ 4.500. Castro 550. (96) 1-10. Z.

VENDO de ocasión un califont nuevo, marca Splendid. Verlo y tratar en Vidaurre 1627. (96) 1-10. Z.

97) SASTRERIA.

DUPOT, cortador sastre parisién, diplomado dos veces. Trajes de señora y caballero. Huérfanos 713, departamento 212. (97) H|O C.

CASIMIRES desde 450 pesos el metro. Depósito directo de fábricas. Casa Salazar, Alameda Bernardo O'Higgins 2783, esquina Libertad. (97) 5-10 C.

SASTRERIA Salazar: caballeros, niños; extenso surtido; corte elegante. Precios incompetibles. Alameda Bernardo O'Higgins 2783 esquina Libertad. (97) 5-10 C.

$ 1.000, $ 2.000, $ 3.000, TERNOS sobre medida en el mejor casimir "Oveja". Pie solamente $ 1.000, $ 2.000, $ 3.000. Saldo 10 meses. Sastrería Mitchell, Bandera 323. (97) 30-10 C.

SE RECIBEN viraduras y toda clase de ropa de caballero. Precios razonables. Tratar: Lord Cochrane 429. (97) 4-10 Z.

98) SERVICIOS DIVERSOS

TAPIZO y barnizo muebles; voy a domicilio. Castro 723, fono 89748. (98) 1-10. Z.

SE PUNTEA Y REMATA a máquina toda clase de calzado. Balmaceda N.o 2015, Talleres "Pac". (98) H|O K.

SERVICIO técnico especializado en reparación toda clase radios. Casa Ninove. Huérfanos 740. (98) H|O. C.

ARREGLAMOS, bronceamos y pintamos toda clase de catres usados. Fábrica El Sur. San Diego 1833. (98) H|O. C.

ARREGLO muebles viejos, dejándolos como nuevos. Voy a domicilio. Ejército 42. (98) 28-9 Z.

ELECTRICISTA especializado interiores, arregla también planchas, anafes, cocinas, taller interior. Precios bajos. San Ignacio 460. (98) 2-10 Z.

CORTO pelo a niños y niñitas. San Ignacio 2052. (98) 1-10 Z.

RECIBO toda clase de composturas en calzado, trabajo garantido en material de primera. Eleuterio Ramírez 735. (98) 27-9 Z.

TALLER de calzado. Se hace toda clase de composturas. Tratar: L. Cochrane 670. (98) 4-10 Z.

SE TOMAN puntos de medias. Precios razonables. Lord Cochrane 668. (98) 5-10 Z.

SE RECIBEN órdenes para banquetes, a domicilio. L. Cochrane 165, teléfono 64431. (98) 4-10 Z.

SE HACE toda clase de cubrecamas y sobrecamas. Trabajo hecho a mano. Precios módicos. Tratar: Lord Cochrane 417. (98) 4-10 Z.

99) SOCIOS BUSCAN

SOCIO aporte 350.000, camioneta, trabajo personal o 500.000, amplia industria necesito. Ofertas, Ferrolín, casilla 13-D. (99) 27-9 I.

SOCIO con capital para seguir fabricación de helados. Gran Avenida 2579. (99) 28-9 P.

SOCIO o socia aporte mitad su valor acepto para hotel. San Pablo 1780. (99) 4-10 I.

NECESITO 15 mil pesos por 3 a 4 meses, pago 2.000 interés mensual, buena garantía prendaria y letra notarial. E. A. E. Correo Central. (99) 4-10 I.

SOCIO con tres millones, necesito para explotar rica mina oro para noviembre. Rosendo Gálvez, San Carlos (99) 30-9 K.

SOCIO con capital para seguir fábrica de helados. También vendo llave del local con todas sus instalaciones. Gran Avenida 2579. (99) 30-9 P.

100) TAPICERIA

TAPICERIA de automóviles, Germán Millán. Fundas nylon, 8.500 pesos. Todo trabajo se entrega el día. San Isidro 92. Fono 391239 (100) 12-10 C

TAPIZADOS, barniz, reparación muebles. Fono 53749. (100) 28-9 I

101) TEXTILES

TEJIDOS de punto en lana fina. Precios de fábrica; a comerciantes, grandes descuentos. San Ignacio 838. (101) 1.o-10 I

102) TURISMO, VERANEO

VIAJE al Brasil por la ruta más corta. Panair Do Brasil. Morandé 315, teléfono 81961-7. (102) 29-9 I.

COMODIDAD y rapidez, ofrece Pan-Am-Tur, Agustinas 943, teléfono 34478. (102) 29-9 I.

103) VARIOS

PARA reos de la Cárcel, necesito revistas instructivas que desees regalar. Traerlas o mandar decir dónde ir a buscarlas. San Ignacio 1603-C. (103) 29-9 Z.

SEÑORA Nena, mentalismo, cartomancia, método exclusivo, naipe inglés. Seriedad, reserva absoluta. Consulta, $ 200. Santo Domingo 1688. (103) 10-10 P

104) VEHICULOS VARIOS

VENDO carretón con arneses en buen estado. Franklin 1339. Santiago. (104) 4-10 I.

BREAK (cochecito), 2 ruedas, totalmente nuevo, realizo. Constantino 131, por Avenida Ecuador, altura 42. (104) 4-10 I.

105) VIDRIOS, ESPEJOS

VIDRIOS planos, sencillos, dobles, triples, catedral, cristal e inastillables; espejos. Importación directa, jornada única. Vidriería "La Argentina", 10 de Julio 723, entre Santa Rosa y San Francisco. (105) 24-12 C.

ESPEJOS y lunas finas, véndalas cómprelas, nuestro intermedio. Casa Ninove. Huérfanos 740. (105) H|O. C

106) VINOS y LICORES

VINOS, licores, regalos. Botillería Zenteno, reparto a domicilio, Rosas esquina Brasil. (106) H|O. C

EL MEJOR vino de Chile, Viña Los Cardenales, San Alfonso 1145, teléfono 91612. (106) 29-9 I.

PUENTE ALTO

AGENTE de Avisos Económicos Clasificados. Puente Alto. Sra. Serafina Páschman de Fonseca. Andrés Bello 241.

19) ASEO, ARTICULOS Y EMPRESAS

SUS ARTICULOS de aseo, desde una escobilla hasta la caja de cera, loza Pomaire, maceteros para plantas y mil artículos más. No olvide, Concha y Toro 055. (PA 19) 3-10 Z.

23) AUTOS, REPUESTOS

TALLER de resortes, Raúl Pérez B., resortes para automóviles y camiones. Reparaciones de resortes, soldadura eléctrica Clavero 124. (PA) (23-b) 28-9 P

24) AVES Y PAJAROS

HUEVOS del día, Ramón Córdova 262. (PA) (34) 27-9 Z.

HUEVOS frescos, diariamente, en Arturo Prat 280. (PA) (34) 28-9 Z

27) BICICLETAS Y TRICICLOS.

BICICLETA de media pista. Lord $ 9.000. Balmaceda N.o 195. Puente Alto. (PA 27) 26-9 P.

34) COMESTIBLES,

¡ESTE atento! Próxima apertura del negocio de abarrotes y comestibles en Población Maipo, Arturo Prat. Grandes rebajas de precios por inauguración. Atenderán sus propios dueños. María Moris de Docmac. (PA 34) 2-10 K.

35) COMPRAVENTAS,

BOTELLAS vacías compro. José Luis Coo 197. (PA 35) 28-9 Z.

COMPRO chuicos y botellas vacíos a los mejores precios. Concha y Toro 089. (PA 35) 30-9 Z.

OCASION: Vendo vitrina grande, mostrador, muestrario, máquina Singer alemana, de pie y bobina, perfecto estado. Andrés Bello 231, Pobl. Maipo. (P/A. 35) 1.o-10. P.

BOTOTOS y toda clase de ropa de baja. Exclusiva del Ejército y Carabineros de Chile. Se vende toda clase de arneses. Sillas de montar, nuevas y usadas. Ropa para trabajadores. Balmaceda 85. (P/A. 35) 10-10. Z.

43) ELECTRICIDAD

ELECTRICISTA autorizado efectúa toda clase de trabajos concernientes al ramo. Irarrázaval al llegar a Nemecio Vicuña, casa 1. (PA 43) 25-9 Z.

65) MATERIAS PRIMAS

SE VENDE cloro, Eyzaguirre 634. (PA. 65) 25-9 Z.

69) MODAS CONFECCIONES

SE VIRAN ternos, abrigos y toda clase de arreglos. Ramón González Pizarro. Andrés Bello 238 (PA 69) 2-10 Z.

SE RECIBE toda clase de hechuras y bordados, para hombres, señoras y niños. Concha y Toro 173. (PA 69) 30-9 Z.

86) PROPIEDADES COMPRAN

COMPRO casa con sitio o chalecito, construcción sólida u otra clase de construcción bien terminados. Pago al contado. Dirigirse: José Andrade, Municipalidad. (PA) (86) 2-10 P

89) PROPIEDADES VENDEN
a) Casas y chalets

VENDO buena casa. Clavero 380. (PA 89a) 5-10 P.

g)—Quintas y sitios.

VENDO dos sitios, a sólo 1|2 cuadra centro comercial y una cuadra Plaza. Uno de 5.000 m2. y otro de 1.000 m2. Tratar con su dueño de 10 a 12 y de 3 a 5. P. M. Rodrigo de Araya 2778. Macul. Santiago. (PA89-g) 26-9 P.

g)—Quintas y sitios.

SE VENDE una casa, Clavero 380. (PA 89-a) 25-9 P.

92) RADIOS, FONOGRAFOS

RADIO ELECTRON. Radios nuevas y de ocasión. Reparaciones. José Luis Coo 447. (PA 92) 16 11 C

RADIOS Phillips, relojes finos, anillos 18 kilates, pulseras, fantasías, grandes facilidades de pago. Radio Nancy. Joyería y relojería Concha y Toro 228. (P.A. 92) 29-9 P.

93) RELOJES

RELOJERIA San Bernardo. Se hacen compromisos oro y compostura relojes. Eyzaguirre 148. (PA. 93) 28-9 P.

97) SASTRERIAS

SASTRERIA y modas, hechuras finas de primera, artículos de paquetería, otorgo créditos. Concha y Toro 45. (PA 97) 2-10 Z.

98) SERVICIOS DIVERSOS

ESCRITURAS a máquinas y copias. Tratar en Balmaceda 381. (PA 98) 24-9 Z.

SE OFRECE gásfiter para arreglar todo lo concerniente al ramo. 8 de Febrero 319. (PA, 98) 2-10 Z.

ARREGLO Primus y planchas eléctricas, artefactos eléctricos. Concha y Toro 055. (PA 98) 1-10 Z.

GUIA DEL ESPECTADOR

TEATROS

AVENIDA MATTA (51455).— Compañía Frívola "Moulin Rouge": A las 18.45 y 21.45 horas.

COUSIÑO (50657). — Vermouth y noche. — Compañía de Revistas "Picaresques".

DIEZ DE JULIO (31530).—Vermouth y noche: Compañía de Revistas Burlesque.

L'ATELIER (Huérfanos 715).—Compañía de Comedias.—Vermouth a las 19.15 horas: "La señorita Charleston".

MARU (Huérfanos 786. — 37907).— Compañía de Comedias.— A las 19 y 22 horas: "Crimen perfecto".

MUNICIPAL (83904 y 31407). — Vermouth 18.45 horas. — Ballet Clásico Alicia Alonso: 2.a Función de Abono, con "El Lago de los Cisnes".

ROMA (67258). — A las 19, 21.30 y 23.15 horas: Compañía de Revistas Tro-Lo-Ló: "Escándalos romanos".

OPERA (30176). — A las 19, 21.30 y 23.15 horas: Compañía de Revistas Bim Bam Bum.

TALIA (Subsuelo "Satch". 89350).— Vermouth y noche: "Hoy comienza el olvido", de Benjamín Morgado.

TEATRO SATCH (62276).— A las 19 y 22 horas.— Compañía Leguía-Córdoba: "El cinturón de castidad".

PETIT REX (31144).— Compañía de Comedias. — Vermouth a las 19 horas: "Asuntos de Estado".

CIRCOS

CAUPOLICAN (85912. Bol. 88569).— Vermouth y noche: Nuevo Circo Las Aguilas Humanas 1954.

CIRCO SUD-AFRICANO (Providencia esquina Román Díaz).— Grandes funciones en vermouth y noche.

CINES

ALAMEDA (91294). — Rotativo 13 horas: Tres historias prohibidas y La carga humana. Serial. Not.

ALMAGRO (83425). — Rotativo desde las 14 horas: Abbott y Costello contra el hombre y el monstruo y El castillo maldito. Agregados.

AMERICA (52443). — Rotativo desde las 14 horas: La espada de los mosqueteros. Una aventura en Roma y Mogambo.

ALCAZAR (80122). — Vermouth y noche: Mi amigo el ladrón. Agregados.

AUDITORIUM (84688). — Rotativo desde las 12.45 horas: Madrugada infernal.

ANDES (43811).—Rotativo 14 horas. El placer de la venganza, Alma brava y La ciudad turbulenta.

APOLO (52693). — Rotativo desde las 15 horas: Vivir un instante, El pendiente y Sinfonía de París.

ASTOR (392112. — Estado/Huérfanos). — Matinée, vermouth y noche: Costa brava. Agregados.

BANDERA (89111).—A las 15, 18.45 y 22 horas: La llamarada. Noticiarios y Agregados.

BALMACEDA (88768).—Rotativo desde las 14 horas: El castillo maldito, Abbott y Costello contra el hombre y el monstruo.

BAQUEDANO (31787). — Rotativo desde las 14 horas: Negro es mi color y Amorcito de mi vida. (Pantalla panorámica).

BLANCO ENCALADA (91787). — Rotativo desde las 14 horas: Chucho, el remendado, La noche es mía y El ocaso de un amor.

BRASIL (80306). — Rotativo desde las 18 horas: Horas amargas y Dos gallos de pelea.

CAPITOL (89581).— Rot. 14 horas: Chucho, el remendado, Pasajeros sin pasajes y De pícaro a pícaro.

CARRERA (86685). — Continuado desde las 14 horas: El señor fotógrafo y Los forasteros. (Pantalla panorámica).

CENTRAL (33555). — Matinée, vermouth y noche: Mi amigo el ladrón. Agregados. (Pantalla panorámica).

CERVANTES (88569-89615). — Continuado desde las 14 horas: Mi amigo el ladrón. Agregados.

CINELANDIA (67532). — Continuado desde las 13 horas: Ana. Noticiarios y Agregados.

CITY (66637). — Rotativo desde las 11 horas: Los mala cara. Noticiarios y Agregados.

COLON (90577). — Rotativo desde las 13 horas: Hondo, La carga fatal y Horas amargas. Noticiarios.

CONTINENTAL (69735). — A las 15.30, 19 y 21.45 horas: Historia de siete suicidas.

CLUB DE SEÑORAS (33550).— Rotativo desde las 14.15 horas: Cautivas del destino y Al rugir de la tormenta. Agregados.

CHILE (60728). — Rotativo desde las 14 horas: Chucho, el remendado, De pícaro a pícaro y Cuando yo crezca.

DANTE (494359). — Rotativo desde las 15.30 horas: México de mis amores y Una chica de fuego.

DELICIAS (91941).— Rotativo desde las 14 horas: Los maridos engañan de 7 a 9, La ninfa de Bagdad y Las cinco advertencias de Satanás.

DIECIOCHO (83778).—Rotativo desde las 14 horas: Ana. Agregados y Noticiarios.

EGAÑA (Los Guindos 5).—Matinée, vermouth y noche: Volcán de pasiones. Agregados.

EL GOLF (480046).— Matinée, vermouth y noche: Mi amigo el ladrón. Agregados.

EL SALTO (Avda. El Salto 3202).— Rotativo desde las 14 horas: Oro oculto, Tres historias prohibidas y Aventura en Río.

ESMERALDA (64303). — Rotativo desde las 13.30 horas: De mala entraña, Placer de la venganza y Yo reto a la muerte.

FLORIDA (34289).— Rotativo desde las 11 horas: El hombre fiera. Noticiarios.

GRAN AVENIDA (52163).— Rotativo desde las 14 horas: El señor fotógrafo y Los forasteros.

HOLLYWOOD (42389). — Rotativo desde las 14 horas: La gardenia azul, Las tres Pascualas, La veta del diablo, El Caleuche, Confesión al amanecer y La ninfa de Bagdad.

IDEAL CINEMA (92188) — Descanso del personal.

IMPERIAL (51112).—Rotativo desde las 15 horas: De aquí a la eternidad, Proceso a la ciudad y Extorsión.

INDEPENDENCIA (62702).— (Cerrado por reparaciones).

IRIS (80336). — Rotativo desde las 14 horas: La selva ruge y Fuerte de gloria. Agregados.

ITALIA (41883). — Rotativo desde las 15 horas: Paraíso robado, Kismet y Horas amargas.

LAS LILAS (Plaza Loreto Cousiño). Matinée vermouth y noche: La reina virgen. Noticiarios.

LIRA (Pintor Ciccarelli 293).—Rotativo desde las 15 horas: La Reina de Saba, Camino de Bali y Bandolero noble.

LIBERTAD (86281). — Rotativo desde las 14 horas: El castillo maldito y Abbott y Costello contra el hombre y el monstruo.

LO OVALLE (253. — La Cisterna). (Cerrado).

LO FRANCO (92705). — Descanso del personal.

LUX (87630). — Continuado desde las 11 horas: Hacia otros mundos y El expreso de la muerte. Noticiarios.

MAIPO (San Pablo 4251.— 95050).— Continuado desde las 14 horas: Los forasteros y El señor fotógrafo. Noticiarios.

MAJESTIC (50151). — Rotativo desde las 15 horas: Camino a Bali, Capitán China y Ultima avanzada.

MANUEL RODRIGUEZ (80336). — Rotativo desde las 17 horas: El señor fotógrafo y Los forasteros. Noticiarios.

MARCONI (42867). — Rot. 14 hrs.: La selva ruge y Fuerte de gloria. Noticiarios.

METRO (83361). — Matinée, vermouth y noche: Los caballeros del Rey Arturo. Agregados.

MIAMI (85815).— Rotativo desde las 11 horas: Sangre y plata y Ninguna mujer es mala.

MINERVA (91404).— Rot. 13 horas Las tres Pascualas, La veta del diablo, El Caleuche, Confesión al amanecer, Pillaje al sol. Serial.

MIRAFLORES (30909). — Rotativo desde las 15 horas: Piratas de los siete mares, El fraude. Noticiarios.

MONUMENTAL (91655).— Rotativo desde las 14 horas: Frente a los gangsters, La señal del águila y El tigre humano.

NACIONAL (63568).— Rotativo desde las 14 horas: Tienda de locuras, Francisquito campeón y El gran tenorio.

NACIONAL.— (De Puente Alto).— Rotativo desde las 15 horas: Después de la tormenta y Amorcito de mi vida.

NORMANDIE (87749). — Rotativo desde las 14.30 horas: Los caballeros las prefieren rubias, Y el mar los devoró.

NOVEDADES (94594). — Rotativo desde las 16 horas: Trata de blancas, Casada y sin marido y El secreto de la monja.

ÑUÑOA (43152).— (Cerrado provisoriamente).

O'HIGGINS (86929). — Rotativo desde las 14 horas: El castillo maldito, Abbott y Costello contra el hombre y el monstruo. Agregados.

ORIENTE (41345).— Matinée, vermouth y noche: Mi amigo el ladrón. Noticiarios.

PALACE OVALLE (José Ureta esquina de Iquique).— Rotativo desde 15 horas: Gran Campeonato Internacional de Boxeo.

PACIFICO (Huérfanos 1147).—Próxima inauguración, con "Puccini".

PRAT (50754).— Rotativo 13 horas: ¡Ay, pallillos, no te rajes!, Barrio bajo, Rumba caliente y El rey del Congo.

PALERMO.— (De Puente Alto).— Rotativo desde las 16 horas: Lo que se ocultó al mundo y Los falsificadores.

PLAZA (84714).— Matinée, vespertina, selecta y noche: Historia de siete suicidas.

PEDRO DE VALDIVIA. (43948).— Matinée, vermouth y noche: Mi amigo el ladrón.

PRINCIPAL (30611).— Rotativo desde las 11 horas: Magia verde. Noticiarios. Agregados.

PRINCESA (85202).— Rotativo desde las 14.30 horas: El fraude, La ronda de los sospechosos, Actores y pecadores, Los piratas de Capri. Noticiarios.

PORTUGAL (34816).— Rotativo desde las 15 horas: Pasión maldita, Más fuerte que el amor y La bala perdida.

PROVIDENCIA (46073). — Rotativo desde las 14 horas: De aquí a la eternidad, Una noche en el Tabarin y Kismet.

REAL (65555). — Matinée, vermouth y noche: Dos gemelos en aprietos. Noticiarios.

RECOLETA (63874).— Rotativo desde las 14 horas: El cenciento, Kismet y Ella y yo.

REGINA (36097).— Vermouth y noche: Dos gemelos en aprietos. Noticiarios.

REPUBLICA (93613). — Rotativo desde las 14 horas: Las tres Pascualas, La veta del diablo, El Caleuche, Confesión al amanecer, Pillaje al sol.

REX (31143 y 31144).— Matinée vermouth y noche: El espectáculo más grande del mundo.

RITZ (San Antonio 50).— Continuado desde las 11 horas: El caso Winslow (pantalla panorámica).

RIALTO (41667).— Rotativo desde las 14 horas: La selva ruge y Fuerte de gloria.

ROXY (80809).— Rotativo desde las 11 horas: El hombre quieto. Noticiarios.

SAN ANTONIO (33605).— Continuado desde las 13 horas: Club de muchachas y Escándalos de París.

SANTA LUCIA (34176). — Matinée vermouth y noche: La pervertida. Agregados.

SANTIAGO (32888). — Matinée, vermouth y noche: Nunca es tarde para amar.

SAO PAULO (37946). — Continuado desde las 13 horas: Brindis al amor. Agregados.

SAN MIGUEL (51262). — Rotativo desde las 15 horas: El vengador del más allá, Nunca serán olvidados y Ella y yo.

SELECTA (Chacabuco 1178).—(Descanso del personal).

SEVILLA (51477). — Rotativo desde las 13 horas: Historia de tres amores, Estrella del destino. Noticiarios.

VALENCIA (61557).— Rotativo desde las 14 horas: Chucho, el remendado, La noche es nuestra y Ella y yo.

VICTORIA (30021).— Rotativo desde las 13.15 horas: Música y lágrimas. (Menores).

VIENA (Vivaceta 3070).— Rotativo desde las 17 horas: La princesa y el jeque, Jinetes del odio y A sangre y fuego.

YORK (66687). — Rotativo desde las 11 horas: La isla del placer. Noticiarios y Agregados.

"EL LAGO DE LOS CISNES" SE REPONE HOY. — En su 4.a presentación, que tendrá lugar hoy, a las 19 horas, en el Teatro Municipal, el Ballet Alicia Alonso volverá a presentar esta obra en sus cuatro actos. En el grabado, vemos a Alicia Alonso, en Odile (El cisne negro).

VARIOS PREMIOS TIENE "RESPLANDECE EL SOL"

Precedida de cálidos elogios de la crítica de Europa como ganadora del Gran Premio Internacional de Venecia, festival de Berlín en 1953 y medalla de oro de Italia para su director John Ford, será estrenada el viernes en el cine Plaza la producción de República "Resplandece el sol", basada en una obra del escritor norteamericano Irvon S. Cobb.

"Resplandece el sol" está interpretada por Charles Winninger, Dorothy Jordán y Arleen Whelan que destacan a los personajes de esta obra con la cual el gran John Ford consigue un laurel más en su ya dilatada carrera cinematográfica en la pantalla mundial.

Sintonizando

"¿Qué?, ¿Cómo?, ¿Dónde?, ¿Cuándo?, ¿Por qué?", se llama un nuevo espacio radial, de tipo periodístico, que comenzará a irradiarse desde el próximo domingo en Radio Corporación. Con libretos de los cronistas Tito Mundt y Alfredo Herzka, se radiará los domingos a las 14 horas.

Se trata de un novedoso programa de tipo informativo y de orientación noticiosa general, que promete alcanzar gran éxito.

EL VIERNES 8 SERA INAUGURADO TEATRO

Con una gran función a la que han sido invitadas destacadas personalidades del mundo artístico autoridades y periodistas, será inaugurado el viernes 8 de octubre el gran teatro cine "Pacífico", equipado con un amplio escenario, camarines y foso de orquesta para más de 100 músicos. El "Pacífico" que cuenta con cerca de mil plateas es un modelo de construcción teatral, ya que todo su equipo técnico ha sido cuidadosamente diseñado para mayor comodidad del público.

La película que servirá de estreno a esta sala es uno de los grandes films recientemente estrenados en Europa. Se trata de "Puccini", versión musical en tecnicolor de la vida del más famoso de los autores líricos y cuyas óperas constituyen lo clásico en materia de arte lírico.

SIN IMPROVISACIONES, TODO CUIDADOSAMENTE ORGANIZADO, SELECCIONANDO LO NUEVO, LO MEJOR Y LO BELLO, PARA LOS NIÑOS Y EL HOMBRE

NUEVO CIRCO LAS AGUILAS HUMANAS 1954, HOY EN VERMOUTH FAMILIAR A LAS 18.20 Y NOCTURNA A LAS 21.40 HORAS

Hoy, dos selectos programas en el T. CAUPOLICAN, con los "FOOTBALL BULL-DOGS" británicos

Plenamente, en forma ancha y definitiva —así en esta forma—, satisface a todos sus favorecedores el Nuevo Circo Las Aguilas Humanas 1954, que exitosamente marcha en la quinta semana de actuaciones en el Teatro Caupolicán.

¡Cómo se divierten los niños y cómo goza el hombre retornando a la época más feliz de su vida!

Porque el embrujo del Circo 1954 del "Caupolicán" es irresistible.

Todos asisten.

Nadie se queda en su casa.

Y todos por igual aplaudimos sin reservas el novedoso e inconcebible acto de los malabaristas franceses Trío Les Reverhos, traídos directamente de París a Santiago; los franceses, para hacer más difícil e insuperable su espectáculo, realizan sus equilibrios y malabares sobre el hilo de acero, cimbreante y movedizo, record de precisión y de coordinación de todas las facultades orgánicas del ser humano.

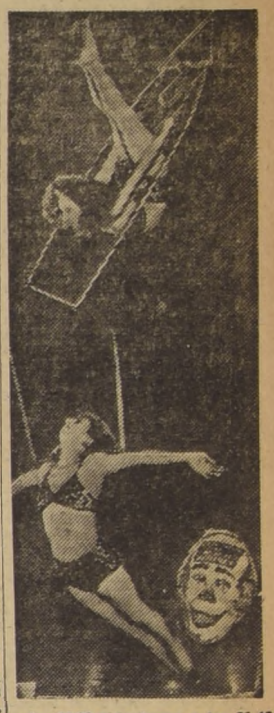

HOY, DOS PARTIDOS DE LOS PERROS BULL-DOGS FUTBOLISTAS EN EL CAUPOLICAN

Dos funciones se hacen hoy, dedicadas a los niños y familias que no pueden salir de noche; hoy, vermouth infantil a las 18.20 y, además, nocturna, a las 21.40 horas, con los divertidos partidos de "football bull-dogs" británicos, los ponies y el oso de Alaska.

En las funciones de vermouth y matinée del Caupolicán, todos los niños pagan medio boleto, sea en la localidad que fuere.

Mañana jueves 30 y el viernes 1.o, solamente funciones nocturnas, a las 21.40 horas.

Próximo sábado 2, tres funciones en el Caupolicán: matinée infantil a las 15, vermouth a las 18.20 y nocturna a las 21.40 horas.

Igualmente, el domingo 3 ofrecerán matinée infantil, vermouth y noche, con todo lo nuevo, lo bello y lo alegre del Nuevo Circo Las Aguilas Humanas 1954.

TEATRO MUNICIPAL
GRAN BALLET CLASICO
ALICIA ALONSO
HOY A LAS 18.45 HRS.
Función EXTRAORDINARIA
A PEDIDO DEL PUBLICO
EL LAGO DE LOS CISNES
Versión completa en 4 actos.
MAÑANA, 3.ra FUNCION DE ABONO
ESTRENO DEL BALLET
GISELLE
LOCALIDADES EN VENTA EN LA BOLETERIA DEL TEATRO — TELEFONO 31407

Goyescas
PRESENTA:
EXITO SIN PRECEDENTE
Tongolele
LA INCOMPARABLE BAILARINA THAITIANA CON SUS NUEVAS DANZAS Y RITMOS AFRO CUBANOS Y SUS BONGUEROS. (EN LOS SHOWS NOCTURNOS)
SIGUE EL EXITO MARIO CARRILLO "FIESTA LINDA" "ALMA y MALAMBO" JAIME PAROS ENRIQUE FONTANA FEDERICO OUEDA LARY GODOY MARIO SUBIABRE
"TRIO ALONSO"
EXTRAORDINARIOS CULTORES DE LAS ESTAMPAS DE LA MADRE PATRIA.
A LA HORA DEL TE Y LA NOCHE
SIEMPRE A LA CABEZA DE LOS ESPECTACULOS EN CHILE

Mañana REX
EL ACONTECIMIENTO MAS ALEGRE DEL AÑO
DANNY KAYE
EN SU MEJOR PELICULA
"AGARRAME SI PUEDES"
(KNOCK ON WOOD)
Color por TECHNICOLOR
CO ESTRELLA Mai ZETTERLING
MAGNIFICA... INCREIBLEMENTE COMICA... Y SITUACIONES DIVERTIDISIMAS.
Paramount Pictures SIGNIFICA CALIDAD.
Pronto "NAVIDAD BLANCA" primer estreno en "VISTAVISION"

METRO
BANDERA 141 ★ TELEFONO 83361
¡ULTIMO DIA!
HOY 3.30, 6.40 9.45 P. M.
Para adultos y menores
LA PRIMERA PRODUCCIÓN DE LA M-G-M EN CINEMASCOPE
¡En magnífico COLOR!
¡Con la maravilla del Sonido Estereofónico Perspecta!
Los Caballeros del Rey Arturo
("KNIGHTS OF THE ROUND TABLE")
ROBERT TAYLOR · AVA GARDNER · MEL FERRER con ANNE CRAWFORD STANLEY BAKER
Además: "OBERTURA DE LAS ALEGRES COMADRES DE WINDSOR" en Cinemascope
Metro Goldwyn Mayer

METRO - LAS LILAS
¡MAÑANA ESTRENO!
¡Inolvidables caracterizaciones en una película rebosante de sinceridad!
En la PANTALLA PANORAMICA
La M-G-M presenta a
GREER GARSON · WALTER PIDGEON
en
La Manzana de la Discordia
("SCANDAL AT SCOURIE")
Color por TECHNICOLOR
con AGNES MOOREHEAD DONNA CORCORAN
Dirección JEAN NEGULESCO · Producción EDWIN H. KNOPF — Una Película Metro Goldwyn Mayer
Metro Goldwyn Mayer

EN EL TEATRO METRO ¡Desde Mañana, todos los días a la 1 PM! GRAN FESTIVAL TOM y JERRY en CINEMASCOPE
¡RIASE A SUS ANCHAS con sus favoritos TOM y JERRY en technicolor!
Metro Goldwyn Mayer

Mañana MIAMI (MENORES)
¡LUCHA MORTAL ENTRE INDIOS Y BLANCOS! ACCION VERTIGINOSA... AVENTURAS ENDIABLADAS
EDMOND O'BRIEN DEAN JAGGER
en "LA BALA ASESINA" (WARPATH)
Color por TECHNICOLOR

LOS HERMANOS MARX en 4 DE UN MISMO PALO

hoy SATCH
FONO 89350
VERMOUTH y NOCHE
¡EXITO!...
LA COMEDIA DE LA PICARDIA
LUCHO CORDOBA ¡PRESENTA!
El CINTURON DE CASTIDAD
IMPROPIA PARA SEÑORITAS
VIERNES EN LA NOCHE
GRAN HOMENAJE A LUCHO CORDOBA
CON MOTIVO DE LA ENTREGA DEL INCA PERUANO
POR EL DELEGADO DE "ACIRATE" SR. CESAR AUGUSTO HUERTA
UN GRAN PROGRAMA!
YO QUIERO SER COGOTERO.
NOTABLE FIN DE FIESTA

HOY · CENTRAL · CERVANTES
5-6.30 y 9.45 P.M. 2-4-6-8 y 10 P.M.
El Golf — Oriente — Alcázar — P. de Valdivia
Aldo FABRIZI y TOTO en
Mi Amigo el Ladrón
(Menores) con ROSSANA PODESTA
Dist. Grandes Películas.

HOY CITY
CONTINUADO DESDE LAS 11 A.M.
2.a Semana
ESTRENO ABSOLUTO!
HORDAS DE INDIOS SALVAJES EN MORTAL LUCHA CON LOS MALACARA, BANDIDOS DEL OESTE QUE NO CONOCIAN OTRA LEY QUE SUS PUÑOS Y EL REVOLVER.
John HODIAK · John DEREK · David BRIAN · María Elena MARQUES
LOS MALACARA
(AMBUSH AT TOMAHAWK GAP)
COLOR POR TECHNICOLOR
(SOLO MAYORES)

ULTIMA PAGINA DE ESTA EDICION
Edición de 20 páginas.— Precio $ 10.—

LA NACION

MIERCOLES 29 DE SEPTIEMBRE 1954
SANTIAGO DE CHILE

RENACE EL NUDISMO EN EUROPA

PARIS, (ANSA).— ¿Está el nudismo conquistando el mundo? A veinticuatro años de su aparición en Alemania, este movimiento que proclama las bondades del contacto directo entre el hombre y la naturaleza, promoviendo la reunión al aire libre de todas las personas que consideran como "hipócrita" y substancialmente "inmoral" cualquier asomo de vestimenta, está en efecto tomando nuevos bríos en Europa, luego de un prolongado período de declinación.

Hasta hace algún tiempo, la difusión de las teorías nudistas se había refugiado en los países septentrionales, donde el "naturismo" es practicado de modo tan intensivo que es innecesario organizar clubes nudistas. En cualquier montaña de Noruega, por ejemplo, no es extraño encontrar personas totalmente despojadas de sus ropas, sin que nadie dé muestras de asombrarse. Suiza cuenta actualmente con diez clubes naturistas y en Alemania ocurre otro tanto, mientras que en Bélgica esa práctica se halla prohibida. Tan sólo en Inglaterra, país de puritanas costumbres, el nudismo no ha encontrado mayor éxito, si bien no faltan pequeños grupos que lo practican.

En Francia existen en estos momentos no menos de treinta clubes, situados en su mayoría en la periferia de París. En total, cuentan con unos seis mil socios inscritos, pero tal cifra está muy lejos de representar el verdadero volúmen de los contingentes nudistas franceses, ya que un gran porcentaje de los cultores de estas prácticas eluden anotarse en registros, para preferir en cambio reunirse en pequeños grupos que frecuentan residencias campestres particulares. Es así cómo el verdadero número de nudistas se estima que oscila en los cien mil.

Pero no es sólo en los viejos países europeos donde el naturismo está ganando nuevos adeptos. El mismo fenómeno se aprecia ahora en diversas naciones "jóvenes", entre las que pueden citarse el Brasil, Canadá e Israel. Ello ha inducido a los sociólogos a procurar dilucidar las causas de este proceso, lo que arrojó una inesperada conclusión: el 80% de los nuevos adherentes del nudismo y de los más infaltables concurrentes a las colonias donde se practica el mismo, son "simples espíritus curiosos", para usar los términos cautos de los científicos. Y este porcentaje es todavía mucho mayor en los países cálidos, como el Brasil e Israel, donde el ánimo común de las gentes está muy lejos de la tradicional indiferencia nórdica ante cualquier clase de desnudez.

Ante esta comprobación, la Federación Mundial de Clubes Nudistas ha resuelto proceder a la revisión de sus estatutos, a fin de restringir la admisión de nuevos socios y evitar así que sus colonias se pueblen con una multitud de inquietos clientes de negros cabellos y ojos saltones...

Con "sambas" celebran la cosecha anual de café

BRASIL CELEBRA entusiasmado la cosecha de café. Es una escena que se repite año a año. Semejante a las fiestas de nuestra vendimia. Con trajes típicos salen a la calle hombres, mujeres y niños. Y al compás de alegres sambas, dan rienda suelta a su alegría. Brasil, hoy por hoy, sigue siendo una potencia mundial de primer orden en la producción del obscuro y sabroso brebaje.

La bailarina Alicia Alonso en nuestra casa

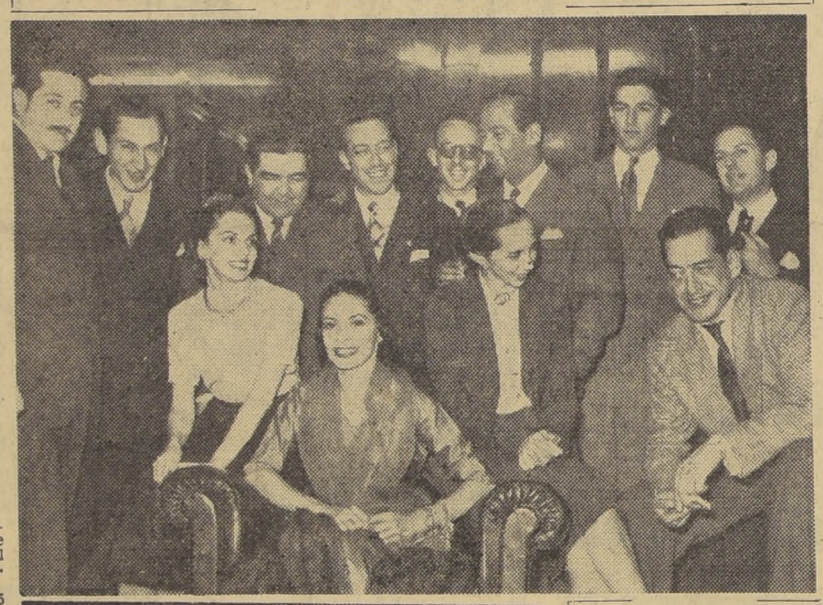

La extraordinaria bailarina cubana Alicia Alonso, acompañada de su esposo y de dos de sus primeras figuras, visitó el lunes último las oficinas de redacción de nuestro diario, donde departió amablemente con el personal de los servicios informativos.

En forma franca y alegre, la Alonso habló de su viaje agotador y de las próximas presentaciones que completarán la temporada de actuaciones en Santiago.

Al referirse a nuestro diario, agradeció los términos amables con que la habíamos distinguido, expresando que LA NACION había tenido la particularidad de haberla presentado, primero que los otros diarios, al público chileno.

Más adelante, Alicia Alonso —que amenizó la charla con inteligentes y graciosos comentarios y anécdotas— declaró que tenía el propósito de visitar todas las redacciones de los diarios de la capital, en vista de que —después de su llegada— ella no pudo ofrecer la entrevista de prensa de rigor, por causa del agotador viaje y la urgencia de preparar su primera presentación.

La amable conversación tocó varios temas, entre los cuales llamaron la atención los pintorescos incidentes narrados por Alicia Alonso sobre su llegada a nuestra capital.

La extraordinaria bailarina dijo que la primera noche de su arribo a Santiago, su compañía tuvo que colmar completamente algunos hoteles que se encontraban disponibles, ya que las reservaciones hechas desde el extranjero no fueron respetadas.

COMPOSICION DEL NUEVO GABINETE DE CHINA ROJA

HONG KONG, 28.— (AL).— Radio Pekín anunció hoy la composición del nuevo gabinete de China comunista, que incluye un Ministerio de Defensa, cuyo titular es el ex comandante en jefe de las tropas chinas en Corea, general Peng Teh Huai. La emisora formuló el anuncio al terminar el primer período de sesiones del Congreso Nacional del Pueblo, con el nombramiento de ocho vicepremieres.

Anteriormente el único organismo gubernamental que se parecía en algo a un Ministerio de Defensa, era el Consejo Militar Revolucionario del Pueblo —cuerpo superior de comando militar— bajo la presidencia de Mao Tse Tung, y con siete vicepresidentes.

Los observadores de esta ciudad consideran que el nuevo Ministerio de Defensa no dispondrá de poderes parecidos a los del antiguo Consejo Militar, y estará subordinado al Consejo Nacional de Defensa, otro organismo creado según la nueva Constitución aprobada por el Congreso.

Mao Tse Tung, Presidente de la República Popular, será también presidente del nuevo Consejo Nacional de Defensa, con el general Chou Teh, comandante en jefe del ejército chino, y el general Pen Teh Huai, como Vicepresidente.

Mao Tse Tung designó hoy 15 vicepresidentes y 81 miembros para el Consejo de Defensa en el Congreso, y los mismos fueron aprobados por unanimidad. El general Peng fue llamado de Corea y reemplazado allí por el general Teng Hua. Peng es ya uno de los Vicepremieres y presidente del Comité para el noroeste de China.

El Primer Ministro chino, Chou En Lai, llevó tres generales al Consejo de Gobierno del Estado, en la reorganización del Gabinete, en el cual la mayoría de los 30 Ministros no fueron cambiados. Los generales ingresan en el Consejo como Vicepremieres.

SEÑORA DE 90 AÑOS SE VIO POR PRIMERA VEZ EN UN ESPEJO

CASTELLON (ANSA). — Una anciana señora de noventa años, que pasó toda su vida sin salir de su aldea, y que nunca había visto un espejo, fue invitada a pasar unos días con sus parientes en la localidad de Castellón. Una biznieta de ocho años de edad la hizo entrar en una habitación donde la anciana vio, con gran asombro, reflejada su imagen en un gran espejo. Como no tiene buena vista, pensó al primer momento que se trataba de otra persona, y empezó a conversar con la imagen reflejada, explicándole que venía de otra ciudad, y siguió hablando más de media hora. Luego le explicaron que era un espejo y la anciana se quedó estupefacta.

ACCIDENTE SUFRIO MONSEÑOR COPELLO

BUENOS AIRES, 28. (UP).— El Cardenal Santiago Copello se cayó al tomar el ascensor del edificio del Tribunal Eclesiástico, y sus médicos le ordenaron unos cuantos días de descanso.

Se tiene entendido que sus heridas no son graves y que su estado es satisfactorio.

EFEMERIDES DE HOY

Septiembre 29

1606 Desastre de Boroa.
1819 Lord Cochrane llega a Callao.
1843 Fundación de Tocopilla.
1901 Muere en Valparaíso Zorobabel Rodríguez, autor de "La cueva del loco Eustaquio".
1909 Se declaran de utilidad pública los terrenos necesarios para la construcción del FF. CC. de Chillán a las termas.

Protestas por rearme aleman en Inglaterra

LONDRES, 28.— (AL.)— Mientras los cuatro Cancilleres —Dulles, Mendes-France, Eden y Adenauer— estaban reunidos, en una sesión que comenzó a las tres de la tarde, una mujer solitaria, vestida de gris, pasó por la calle gritando: "Abajo los nazis... no se le den armas a los alemanes".

La policía comunicó que la mujer estaba esperando la llegada de Adenauer, quien no se dio por enterado de la demostración antialemana.

Luego, un numeroso grupo de hombres y mujeres desfilaron bajo el balcón de la sala donde los Ministros conferenciaban portando carteles con motes similares, habiendo desfilado durante casi todo el día, por las calles céntricas de esta capital.

La mujer de gris dijo ser la señora Kate Bolsover, natural de Escocia, miembro de la Asamblea Nacional de Mujeres, agregando que su esposo "fue asesinado en el campamento de prisioneros de Belsen, durante la segunda guerra mundial".

Al terminar sus declaraciones, Kate Bolsover dijo: "Yo quiero la paz y todas las mujeres inglesas deseamos la paz".

Yo lo conocí — POR TITO MUNDT

Los fusilamientos

YO HE VISTO cinco fusilamientos en mi vida. Hace años, me tocó entrevistar, cuatro días antes de que los mataran, a Ordenes y Lillo, que habían cometido un crimen horroroso. De esos crímenes absurdos, que surgen del fondo del vino y que hacen ponerse la piel de gallina. Los vi caminar en la Penitenciaria como dos pequeños fantasmas, vacilantes y dudosos, sin voz, sin gesto, sin palabra y sin nada. Ya estaban muertos mucho antes de recibir las 8 balas clásicas. Recordaban como en un sueño los detalles de su sangrienta hazaña. Miraban desesperadamente más allá de la sombría muralla de la Penitenciaria, y, como no sabían expresarse, pues nadie les había enseñado, y conocían mucho más el siniestro chinchel de su pueblecito natal que el camino a la escuela, se enredaban en las palabras y tenían una tristeza de marionetas, a los que se les hubiese cortado los hilos.

La madrugada trágica en que fueron fusilados, cayeron casi sin darse cuenta. Marchando no de la vida a la muerte, sino de una muerte a otra. Más tarde, el Ché Galdámez insultó, gritó y aulló. Fue al filo de la noche y cuando aún no se encendían las primeras estrellas de la madrugada.

Al chileno le gusta la muerte. Esta frase no es nueva. Se ha repetido cien veces a propósito de la semejanza que existe entre nosotros y los mexicanos. El día que mataron al Ché Galdámez, o, más bien dicho, en esa zona intermedia que va del negro mismo al gris vacilante de la madrugada, había colas a la puerta de la Penitenciaria, y gente que se montaba en los árboles como monos para no perderse un detalle. En los bares vecinos corría el trago y se hacían chistes macabros. Los periodistas que vimos la escena final, y el público que se la imaginó tras los espesos murallones de la "Casa de los Muertos", de que habla Dostoiewski, se sintió traspasado bruscamente por un aullido extraterreno, que fue la última manifestación de su residencia en la tierra, y luego por un trallazo seco y duro, que puso el punto final.

Pero estos son fusilamientos santiaguinos. Mucho antes, el año 43, me tocó ir a Temuco, después de recorrer México. Yo venía aún con la imagen del Camino de los Muertos y de las Pirámides del Sol y de la Luna. Venía de una tierra donde hasta el cielo tiene algo de mortuorio y de macabro. Pero entre un país y otro había sentido el sedante azul del Pacífico. Bruscamente, de un día para otro, tomar el tren, atravesar la cortina de la lluvia, cruzar callejuelas solitarias, saltar sobre el barro, y encontrarse con la imagen de otro condenado a muerte llamado Inostroza, que había cometido uno de esos crímenes con viejitos asfixiados, con crímenes de colchón y largas agonías, con que estos países, hijos de la sífilis y del alcoholismo van poblando de notas siniestras la crónica policial. A su lado había una mujer de luto. Su mujer. Y detrás, dos silenciosos campesinos, de ponchos negros, que habían recorrido kilómetros de kilómetros, cruzando ríos, saltando colinas, remontando cerros, simplemente para estrecharle la mano al amigo de otros tiempos y verlo por última vez.

Yo no sé si por amistad o por una especie de sádico placer secreto de tocar la substancia misma de la muerte. El propio condenado habló con una lentitud, con una tranquilidad extraterrena, y se refirió a sí mismo y a su propio crimen, como si perteneciera a alguien distante y lejano, que nada tuviera que ver con él. La mujer no hablaba. Los hombres, tampoco. La escena duró cuatro, cinco, seis, siete horas. Cayó la noche, comenzó la madrugada, y entonces le di la mano, que él estrechó, moviendo pesadamente los grillos que aherrojaban sus pies.

Eran las 6 y 5 minutos cuando le vendaron la vista, surgió el pelotón y estallaron los tiros. Uno de ellos le hizo pedazos el corazón. La sangre saltó lejos, muy lejos, y recuerdo que entonces vino el carnaval macabro de los vecinos vestidos de negro —¡siempre vestidos de negro!— hombres, mujeres y niños que corrían desesperadamente, reclamando el cajón. Atravesaron el pueblo, saltando entre los charcos que estaban más lívidos que nunca a la luz dudosa de la madrugada. Sobre los cerros, un sol joven y recién nacido comenzaba a iluminar la tierra.

Después, mucho después, vino el "Tucho" Caldera. Y muchos más. Pero, ¿para qué hablar de todo esto? Todo eso es crónica sabida y conocida. A mí me ha quedado, de los cinco fusilamientos, un sabor amargo en la boca. Por eso, hoy en la madrugada no quise saber ni escuchar los 8 tiros que liquidaron a "El Criollito". Lo único que puedo decir es que anoche anduvo por las calles de Santiago y se paseó por las avenidas polvorientas del Parque Cousiño el fantasma de la muerte. De la muerte chilena, que es una muerte muy especial.

T. M.

ARRESTAN A PERSONAL COMUNISTA EN ABADAN

TEHERAN, (Irán), 28. (UP). — Treinta y nueve empleados de la gigantesca refinería de petróleo de Abadán fueron detenidos hoy, y en círculos informados se asegura que han sido encarcelados por actividades comunistas.

Esta es la segunda depuración que se realiza en Irán en una semana.

DIEZ MUERTOS AL CAER AVIÓN MILITAR DE USA EN EXTREMO ORIENTE

MANILA, 28.— (AL.)— Un avión militar de patrulla de la Armada norteamericana se estrelló en Punta Sangley, cerca de Manila, esta noche, pereciendo diez de sus tripulantes y desapareciendo otros dos.

Se rescataron diez cadáveres, poco después del accidente, prosiguiendo la búsqueda de los desaparecidos.

Campeón fue pesado en chocolates

PARIS.— Los fabricantes de chocolates de Francia obsequiaron, en Valenciennes, al campeón del mundo ciclista, Louison Bobet, en la misma forma que sus fieles hacen con el Aga Khan. Pero en esta oportunidad no se trató de pesar al campeón en oro o diamantes, sino en finos confites, 90 kilos de los cuales fueron necesarios para equilibrar la balanza.— (Foto Intercontinental)

Perdiz masculina incubó 35 huevos

MADRID.— (ANSA).— En la aldea de Colmenar Viejo, una perdiz de sexo masculino, empolló 35 huevos, de los cuales nacieron 21 perdigones. La perdiz, llamada "Gayarre", por sus dotes de cantadora, y los 21 perdigones, viven en la misma casa con un gran perro de caza, que los cuida y los respeta. Todo esto fue filmado en una película en colores.

SHERLOCK HOLMES. - por Sir Arthur Conan Doyle